

BOLETIN de PASTORAL

San Juan de los Lagos, Jal., Junio de 1984.

Núm. 24

XII Aniversario de la Diócesis
de San Juan de los Lagos.



Presentación.....	1
La Diócesis Alteña y la Emigración.....	6
Equipo Diocesano de Medios de Comunicación.....	22
Cuadro Núm 1: Población por Municipios y tamaños de las localidades.....	27
Cuadro Núm 2: Promedio de Hijos Nacidos.....	28
Cuadro Núm 3: Población Total por Municipio de Residencia y lugar de Nacimiento.....	29
Cuadro Núm 4: Población que cambió de Residencia.....	31
Agenda de Junio.....	43
A v i s o s:.....	
Cursos de Verano 1984.....	44
Exhortación de Nuestro Obispo.....	Contra- Portada.

Responsable: EQUIPO DIOCESANO DE PASTORAL.

Diócesis de San Juan de los Lagos.

distribución gratuita.

Este documento contiene al principio **imágenes**

El **texto correspondiente *(para copiar y pegar)*
se encuentra al final de este documento.**

PRESENTACION :

La Diócesis de San Juan de los Lagos cumple 12 años de existencia el próximo día 29 de Junio (1972). Un signo de reconocimiento y de gratitud a Dios Nuestro Señor y a la amable protección de la Sma. Virgen, será la Concelebración de todo el Presbiterio Diocesano, en torno al Obispo, en la Catedral Basílica de Ntra. Sra. de San Juan de los Lagos, el día 28 de Junio (11 a.m.).

La Diócesis está, desde hace 2 años, en proceso de formar planes pastorales a nivel parroquia, decanato y diócesis; planes que hagan más eficaz la acción salvadora de Cristo en esta porción de la Iglesia. Toda la Diócesis en este momento se encuentra aplicando las encuestas y realizando el "análisis de la realidad" a nivel parroquia y decanato.

Este es el primer paso indispensable de la planificación pastoral: detectar las manifestaciones de la acción salvadora del Señor, y también las situaciones de pecado.

Mucho está ayudando al conocimiento de esta realidad los "Cuestionarios Diocesanos", que son, sobre todo, de carácter cualitativo.

A partir de este Boletín, empezarán a aparecer otros datos -de carácter cuantitativo-, que podrán complementar a los datos de la encuesta diocesana.

Son datos tomados del pasado "Censo Nacional de Población y Vivienda", realizado en 1980 (su publicación aparece por parte de la Secretaría de Programación y Presupuesto: 1984).

Se ofrecen con la limitación propia de estos censos y, además de los 4 años de diferencia; por tanto, la utilización de estos datos debe hacerse con esta advertencia. Además, los datos aparecen contabilizados - como es natural -, por Municipios.

La Diócesis está enclavada en 19 Municipios del Estado de Jalisco, pero toma parte también del Municipio de Encarnación de Díaz, (Parroquia de Santa María Transpontina y San Sebastián); parte del municipio de Zapotlanejo (Vicaría de El Saucillo); parte de los municipios de Manuel Doblado y Purísima del Rincón, del Estado de Guanajuato (Parroquia de Jalpa de Cánovas, Gto.) A la vez, cede a Guanajuato parte del municipio de Lagos de Moreno, y a la Parroquia de Zapotlanejo, parte del municipi-

pio de Acatic. Con estas salvedades deben entenderse los "totales" que aquí aparecerán.

La ubicación, pues, de las Parroquias, Vicarías y Capellanías en los 19 Municipios, es la siguiente:

NOTA: Se anotan solamente las Comunidades con Sacerdote.

- 1.- ACATIC: Parroquia de Acatic.
Vicaría de El Refugio (Parroquia de Tepatitlán) .
- 2.- ARANDAS: Parroquia de Arandas.
Parroquia de San Ignacio Cerro Gordo.
Parroquia de Santa María del Valle (parte del Municipio de San Miguel el Alto).
Vicaría de Santiaguito.
- 3.- ATOTONILCO: Parroquia de San Miguel.
Parroquia de San Felipe de Jesús.
Parroquia de San Francisco de Asís.
Parroquia de Margaritas.
Vicaría de San Antonio de Fernández.
- 4.- AYOTLAN: Parroquia de Ayotlán.
Parroquia de La Ribera.
Parroquia de Betania.
Capellanía de Santa Rita.
- 5.- DEGOLLADO: Parroquia de Degollado.
Capellanía de Huáscato. (Parroquia de Ayotlán).
- 6.- JALOSTOTITLAN: Parroquia de Jalostotitlán.
Parroquia de San Gaspar.
Capellanía de Teócaltitán.
- 7.- JESUS MARIA: Parroquia de Jesús María.
Parroquia de El Josefino.
Parroquia de San José de la Paz.
- 8.- LAGOS DE MORENO: Parroquia de la Asunción.
Parroquia de La Luz.
Parroquia de San Francisco Javier.
Vicaría de El Refugio.
15 Capellanías en la ciudad.
Parroquia de El Cuarenta.
- 9.- MEXTICACAN: Parroquia de Mexticacán.
Capellanía de El Santuario.
- 10.- SAN DIEGO DE A: Parroquia de San Diego.
- 11.- SAN JUAN DE LOS LAGOS: Catedral Basílica.
Parroquia de San Juan Bautista
Parroquia de la Sangre de Cristo.
Parroquia de San José.

7 Capellanías en la ciudad.
(Parte de la) Parroquia de Santa
María Transpontina.
(Parte de la) Parroquia de San
Sebastián.

12.- SAN JULIAN: Parroquia de San Julián.

13.- SAN MIGUEL EL ALTO: Parroquia de San Miguel.
Vicaría de Mirandillas.

Parroquia de S. José de los Reynoso
(Parte de la Parroquia de Santa Ma -
ría del Valle).

14.- TEPATITLAN: Parroquia de San Francisco de Asís.
Parroquia de la Sagrada Familia.
4 Capellanías en la ciudad,
Parroquia de Mexcala.
Parroquia de Pegueros.
Parroquia de Capilla de Guadalupe.
Parroquia de Milpillas.
Parroquia de San José de Gracia.

15.- TOTOTLAN: Parroquia de Tototlán.
Vicaría de San Agustín. (Parroquia de Tapatilán).
Vicaría de El Saucillo.

16.- UNION DE SAN ANTONIO: Parroquia de Unión de San Antonio
Parroquia de Tlacuitapa.

17.- VALLE DE GUADALUPE: Parroquia de Valle de Guadalupe.

18.- VILLA OBREGON: Parroquia de Villa Obregón.
Parroquia de Temacapulín.

19.- YAHUALICA: Parroquia de Yahualica.
Parroquia de Huisquilco.
Parroquia de Manalisco.

Los cuadros que aparecerán en el BOLETIN DE PASTORAL serán los siguientes:

Cuadro No. 1: Población por municipios (hombres y mujeres) y tamaños de las localidades.

Cuadro No. 2: Promedio de hijos nacidos.

Cuadro No. 3: Población Total por municipios de residencia y lugar de nacimiento.

Cuadro No. 4: Población que cambió de residencia.

- Cuadro No. 5 Población económicamente activa: Ocupación principal.
- Cuadro No. 6: Población económicamente activa: Según posición en el trabajo.
- Cuadro No. 7: Población económicamente activa: Ingreso mensual.
- Cuadro No. 8: Vivienda: Según número de ocupantes.
- Cuadro No. 9: Vivienda: Tipo de tenencia, tipo de cocina y combustible para cocinar.
- Cuadro No.10: Estado civil: Casado, (al civil, por la Iglesia), unión libre, divorciado, viudo.
- Cuadro No.11: Religión: Católico, Protestante, Ninguna.
- Cuadro No.12: Población infantil (6-14): saben (o no) leer y escribir.
- Cuadro No.13: Población de 15 años en adelante: Alfabetas, analfabetas.
- Cuadro No.14: Población de 6 años y más, según grado de instrucción.

Estos datos ayudarán en buena parte a tomar conciencia de la situación diocesana en cuanto a emigración, trabajo, matrimonio, religión, vivienda y educación; lo cual, junto con la problemática manifestada por la "Encuesta Diocesana", servirá de base para la reflexión en las próximas "Semanas de Pastoral" (Agosto y Septiembre) que tendrán como tema de estudio: "La Pastoral Social de la Iglesia

Aparecen también en este BOLETIN 2 artículos más:

El primero es una descripción de la Diócesis y su problemática de la emigración. Es un trabajo elaborado hace 9 años, que aún conserva todo su valor esencial.

El segundo trabajo es una aportación del Equipo Diocesano de medios de comunicación. Es oportuno este informe para conocimiento de cuantos conformamos esta Diócesis. Puede aprovecharse la ocasión que presta la celebración mundial de la "Jornada de los Medios de Comunicación".

Que la situación diocesana en cada parroquia y decanato siga siendo estudiada a conciencia, conocida por todos, reflexionada por todos y hecha oración ante el Señor, como punto de arranque para una buena planeación pastoral.

Se han acordado las siguientes fechas para el trabajo pastoral que se está realizando en la Diócesis:

Mayo 31: Fecha tope para la aplicación de los "Cuestionarios para el análisis de la realidad en las Parroquias". Los cuestionarios contestados deben archivarse en las Parroquias. Lo que va a ser manejado a nivel decanato y diócesis, será el "vaciado de esos datos".

Junio 30: Fecha tope para tener el "vaciado de los datos" tanto a nivel parroquia como a nivel decanato. Los animadores de la Pastoral en los Decanatos ofrecerán capacitación a los Sacerdotes del Decanato y a los grupos parroquiales sobre el Vaciado de datos.

NOTA: Todo el tiempo de Julio - Agosto, hasta la realización de las "Semanas de Pastoral" se utilizará para la "Interpretación de los datos", tanto a nivel parroquial como decanal.

La Diócesis Alteña y la Emigración.



TRABAJO PRESENTADO POR EL SR. PBR. D. JOSE GUTIERREZ EN EL
II ENCUENTRO MEXICO-NORTEAMERICANO CELEBRADO EN LA CIUDAD DE
MEXICO DEL 21 AL 24 DE ABRIL DE 1975.

EN HOMENAJE QUE LA DIOCESIS DE SAN JUAN DE LOS RIOS OFRECE
A QUIEN FUERA PRIMER RESPONSABLE DE LA PASTORAL SOCIAL.

Excelentísimos Señores Obispos,
Hermanos sacerdotes,
Religiosos,
Hermanos todos en el Señor:

Traigo para todos ustedes, un saludo de la Región de Los Altos, Diócesis de San Juan de los Lagos, región bravía e inhóspita, pero noble, otrora la de la Gesta Heroica. Tierra de leyenda, pero viva y palpitante en la hora actual, de opciones y definiciones. La que ha poblado, con su éxodo, las praderas y las fábricas de nuestros hermanos los vecinos del norte. La que ha fincado parte de su desarrollo en algunas zonas en el fluir constante de los viajes de sus hombres a trabajar más allá de sus fronteras, creando así una economía que comienza a germinar. La que ha dejado como herencia en el suelo vecino, el amor de sus nietos, en familias establecidas allá y que no han regresado a esta tierra; porque allá se han sabido crear una vida y un porvenir. La que ha recibido por sus emigraciones, (un poco en broma) epítetos, para algunos de sus pueblos, como el de Pegueros, California. Poblaciones enteras que emigran año por año a trabajar allá, a dejar con el sudor de su frente noble, el trabajo que enriquece y que hace grande. Pegueros, Jalostotitlán, San Gaspar, Mezcala, Tlacuitapan y otras, San Juan mismo, han sabido del éxodo de sus hijos; los han visto partir y regresar también; en un ir y venir que es como una vocación; para muchos es ya labor obligada, imperiosa, de tradición diría, vocación impuesta por las circunstancias duras y difíciles de esta misma tierra que nada ofrece, por las promesas nunca cumplidas, por los proyectos que nunca se realizan, que nunca llegan a concretarse.

La tierra que más hombres ha visto partir a los Estados Unidos de América.

La tierra que más gente tiene allende las fronteras del Bravo.

De esta tierra y de su problema concreto quiero hablar a ustedes.

Soy el primero en comprender que este trabajo es parcial, apresurado y esquemático.

"DEL PROBLEMA DE LOS TRABAJADORES DOCUMENTADOS Y NO DOCUMENTADOS DE ESTA REGION DE LOS ALTOS EN LOS E.U. DE A.

Al hablar a ustedes exclusivamente de la Diócesis de San Juan de los Lagos en la Región de Los Altos, no pretendo circunscribir el problema específicamente a esta Diócesis; por el contrario, considero que este problema lo están padeciendo las Diócesis de Zacatecas, San Luis Potosí, Durango, entre otras, pero no voy a hablar sino del problema de la Región de los Altos; porque es el que conozco, pero considero que los problemas de otras diócesis son similares a éste.

CARACTERISTICAS DEL ALTEÑO.

Intento definir al alteño. Pocos rasgos, no sociológicos, sino humanos: El alteño es laborioso y tenaz, con un profundo sentido del ahorro. Sólo él ha podido amar esta tierra inhóspita en muchas áreas y quedarse en ella. A veces se aleja apremiado por su pobreza, pero siempre regresa. De una gran iniciativa: ahí donde la tierra es imposible de cultivar provechosamente, si no es la agricultura, entonces que sea la ganadería y con trabajos infinitos; porque tiene que traer los forrajes de otras partes; ha creado las bases de una ganadería eficaz; para hacer pensar a los técnicos que podrían crear en la zona Alteña la más importante cuenca lechera de América Latina. Tiene un arraigo vigoroso a su tierra, a sus cosas y a sus costumbres. La tierra alteña es una de las de más alto precio en su venta. En contadas ocasiones se deshace de su pequeña propiedad, y si emigra, lo hace para conservar su patrimonio que es su tierra. Debo advertir que en ninguna otra parte de México está tan dividida la propiedad, en ninguna otra parte existe este minifundio.

El Alteño es conservador e individualista. No cambian sus costumbres, ni sus métodos de cultivo, ni los instrumentos de

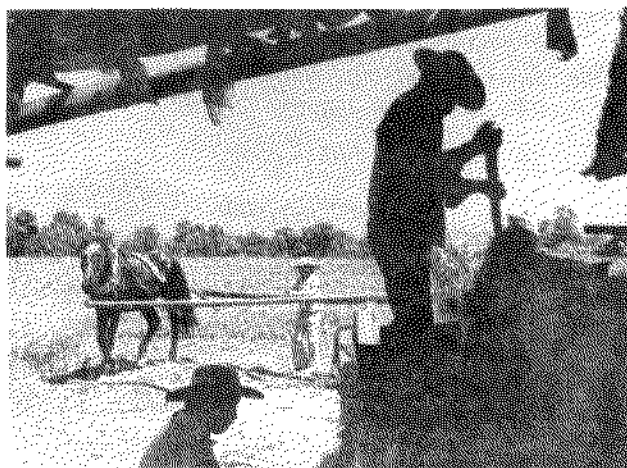

labranza; porque son la herencia de sus mayores, ni los cultivos mismos que siempre ha realizado. Dificultad insuperable, en ocasiones, para hacerle comprender la necesidad de diversificar cultivos, la introducción de la técnica, el empleo de fertilizantes. Pero no tan cerrado que cuando ve experimentalmente la eficacia de los nuevos métodos de siembra, de manera práctica, no sea el primero en usarlos.

Conserva su individualismo tenazmente. Dificultad enorme para asociarse a otros. ¿Es desconfianza? ¿O es la experiencia cruda de lo que ha vivido? ¿Resultante, quizá, de promesas no cumplidas? Tal vez todo. Cree en refranes como los siguientes: "Más vale sólo que mal acompañado" "Las yuntas se ahorcan", y otros más.

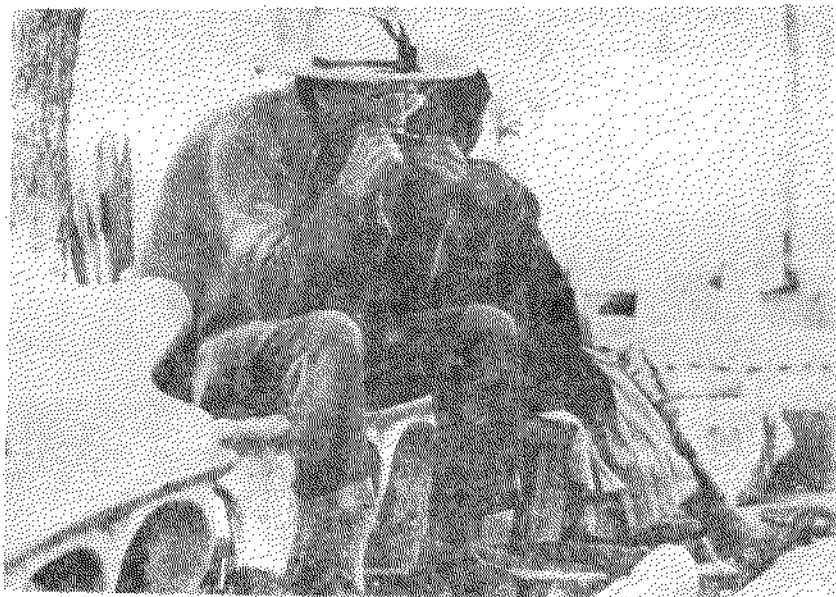

Resultante de todo esto es la desconfianza que tiene ya casi para todo. Y desgraciadamente a veces, también para todos. No quiere creer ya en nada a veces, y tratándose de promesas, en nadie. Engañado frecuentemente, por siglos ha recibido promesas de ayuda y al final le han dejado sólo con sus problemas.

Finalmente tiene un gran amor por la familia: para él la familia es una de las instituciones más fuertes que existen; este amor por los suyos lo lleva a extremar su hombría; a defender a los suyos, a fortificar su unidad familiar.

Toda esta problemática tal vez tenga su explicación en su profundo sentido religioso.

DESCRIPCION DE LA TIERRA:

Una Diócesis con 600,000 habitantes.

En una extensión de 12,410 kilómetros cuadrados.

Agrícola substancialmente.

Sin industria importante. A no ser los intentos de pequeñas industrias, casi familiares, que se realizan en la región.

Al norte, en donde se encuentra el mayor centro de población: Lagos de Moreno con 70,000 habitantes, las tierras se transforman a base de pequeñas presas y se crean praderas artificiales y huertos de frutales, aunque en pequeña escala. Pero es solamente una pequeña franja. De nueva cuenta aparece la tierra erosionada con intentos de siembras de maíz y lo demás, depresiones rocosas, vegetación raquítica, nopales, huizaches y rocas, muchas rocas. Y así hasta llegar a San Juan, cabecera de la Diócesis. Esta zona de la región tiene una temperatura media de 18.6 grados centígrados y con una precipitación fluvial de 696.7 milímetros. Tierras de carbonato de calcio en su mayoría.

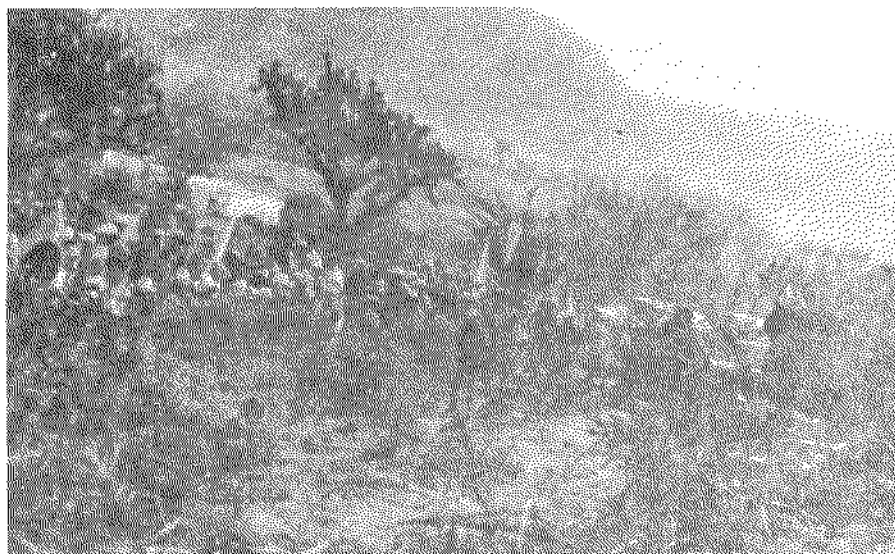

En San Juan, como dije, está la cabecera de la Diócesis, con una población siempre creciente, con un fuerte comercio. Ciudad señorial con un fuerte sabor colonial. Con su bello Santuario Catedral. Lugar de Peregrinaciones constantes. Ciudad de consumo porque en ella desembocan, para su venta, las artesanías de la región y de muchas otras partes aledañas a ésta, Tlacuitapa, San Julián y Sta. Ma. Transpontina.

Rumbo al sur, Jalostotitlán, San Miguel el Alto, Sta. Ma. del Valle, Valle de Guadalupe, Pegueros; pero dejamos atrás, al norte, San Julián, San Diego, Unión de San Antonio. Y en terrenos de Guanajuato, Jalpa de Cánovas con sus nogaleras. En todos estos lugares, menos Jalca de Cánovas, has escasas tierras laborables hasta llegar a Tepatitlán. A la derecha, viniendo del norte, en dirección de Pegueros, Cañadas y Temacapulín con su balneario de aguas sulfurosas usadas desde antiguo como remedio para los males de la sangre. Ambas se esconden en su ostracismo. Tepatitlán, ciudad en expansión constante, con crecimiento demográfico notable como San Juan de los Lagos, Lagos de Moreno, San Miguel el Alto; porque ahí se refugian las familias campesinas que abandonan el campo por inabordable, y porque en el campo no hay trabajo durante todo el año; sino solamente en la temporada de siembras (emigraciones internas). Y aquí comienzan los problemas, el habitacional y el trabajo. Y surge pavoroso, el abandono del campo.

A la derecha de Tepatitlán, viniendo siempre del norte, al otro lado del barranco en cuyo fondo serpea inútil, por desaprovechado, el río Verde, Yahualica, Huisquilco, Manalisco, y Mexxicacán, que esconden su prestancia, comunicadas a la carretera alteña por una ruta pintoresca y peligrosa.

Desde Tepatitlán, siempre caminando al sur, hay una franja de tierra rica en componentes de hierro que la coloran de rojo. Es tierra más productiva. Rumbo al sur, el cerro Gordo, atalaya y vigía de la región; a sus flancos los caseríos de San Ignacio, San José de Gracia y más adelante asomándose al plan, peligrosamente, San Francisco de Asís. Pequeñas poblaciones que trabajan al máximo y que han encontrado la fórmula mágica para constituir en la región una de las zonas más productivas de maíz, con su fertilización y mecanización de la agricultura. Dejamos atrás, a un lado de Tepatitlán, al este, Capilla de Guadalupe, la comercial, con sus tiendas y escaparates, y más al este, en la misma línea Arandas, la ciudad de las artesanías, de los pequeños talleres en donde se fabrican calzado, zarapes, dulces, juguetes, y también aventajada en su producción de maíz y frijol. Colindando con Arandas, Jesús María y El Josefino de Allende.

Ya al final a la izquierda completamente colindando con Michoacán, Degollado, con su artesanía de alfarería. Ya en la tierra baja en el plan como acostumbra decir, Ayo el Chico, Atotonilco y Tototlán; y unidas a éstas, Margaritas, Betania, y La Ribera; Ayo el Chico, productora de cítricos, jícamas, etc. Atotonilco con su abundancia de agua, su balneario "Los Chorri

tos y sus huertos de naranjos (ahora convertidos en huertos de limos, por la mosca prieta) fué llamada alguna vez el Vergel de Jalisco, y Tototlán ambas con sus siembras de garbanzo, de sorgos, de trigo, aunque en pequeña escala señalan la única zona fértil de la Diócesis, y marcan la frontera misma y propiamente también de la zona alteña.



SIGNO DE LA TIERRA ALTEÑA: LA CARENCIA DE AGUA.

Sequías prolongadas. Sufrimiento atroz de personas en el estaje, y también de ganados. Suelo rocoso como en Capilla de Guadalupe, en donde se perforó un pozo a la profundidad de 400 metros en roca viva, costosísimo.

Del norte al sur y del oriente al poniente de la Diócesis, lo mismo en las cumbres que en las llanuras, en los flancos de las montañas y en los valles, se dispersan las 118,000 casas de los ranchos. Porque son 118,000 las familias en donde el sufrimiento es más atroz por la sequía cuando carecen de agua y por

la falta de trabajo; porque después de la siembra y la cosecha no hay trabajo. Algunos son pequeños propietarios, 20, 30 o 40 hectáreas señalan la propiedad. Son patronos. Estos dan 4 u 8 hectáreas a algún trabajador que siembra la tierra a medias. Estos son los medieros. Ambos son pobres. A veces se ayudan. A veces los patronos residen en otros lugares. En el norte de la Diócesis, donde ésta toca la región de Guanajuato, todavía impera el sistema de las antiguas haciendas. Surgen allí los abusos. Existe un coloniaje en pequeño. Un racismo atroz. Salario de hambre. Un cacicazgo encubridor y amparador de injusticias. Despidos. Amenazas. Miedo de parte de los trabajadores, que se niegan a hablar de la injusticia que padecen, del hambre que sufren.

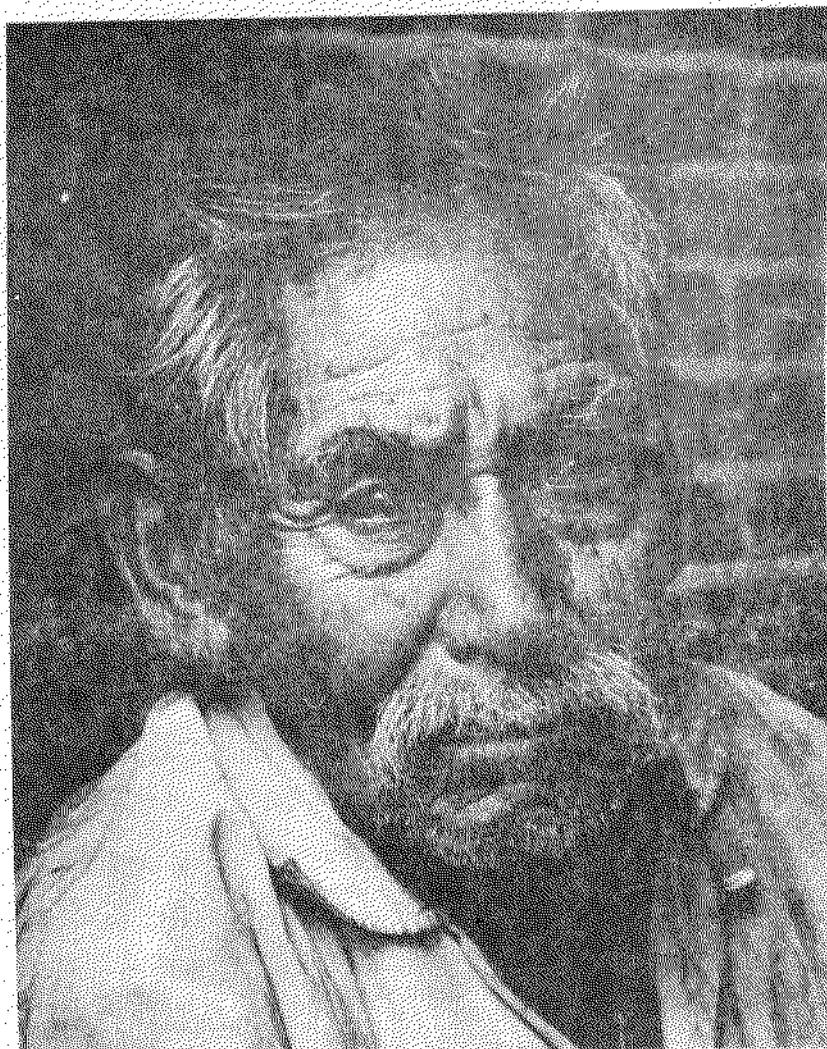

En la franja de tierra roja, surgen, en cambio, pueblos que se ayudan; fraternidades que van creando un destino común. Hombres que luchan codo con codo, se ayudan, se promueven, se unen; San Francisco, San Ignacio, etc.

Y de esas 118,000 casas, de esas 118,000 familias salen la mayoría de los hombres que martan la ruta hacia el Norte; las que han formado una huella profunda; con documentos y sin documentos (legales o ilegales) crean el EXODO que puebla California, Texas, hasta Chicago. Van en busca de lo desconocido muchos; de lo ya sabido y vivido otros; algunos volverán plenos de fe a crear aquí en la propia tierra un pequeño patrimonio con lo que ganaron allá; otros solamente volverán a gastar lo que ganaron hasta agotarlo y de nueva cuenta emprenderán el camino; se van sin documentos, van a engrosar las filas de hermanos nuestros que deambulan en escondrijos, ocultos por miedo a la "Migra", como ellos dicen; pero no tan ocultos que alguna vez no sean de los que aumentan los grupos de mexicanos encerrados, como ellos dicen; en el "corralón" o en las cárceles.

MATERIA PRIMA A EXPLOTAR Y POSIBLES FUENTES DE TRABAJO.

En la región de Los Altos, se producen diariamente alrededor de los 500,000 litros de leche de buena calidad. Solamente en la zona de San Juan de los Lagos, hay una pequeña pero productiva cuenca lechera que arroja diariamente 120,000 litros de leche. Todo este potencial lechero podría industrializarse, pero en una industria que poseyeran y manejaran los alteños.

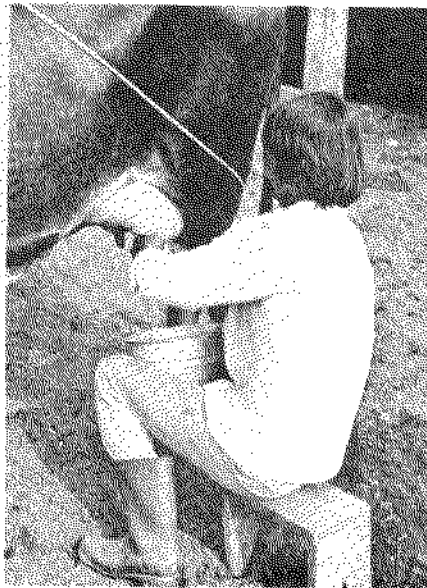

Quando se pensaba crear la cuenca lechera en la región de Los Altos, se creía que podría llevarse a cabo su realización, por esa dedicación del alteño a la ganadería. Aunque algunos lo hagan en pequeña escala, hay otros que cuentan con establos bien acondicionados y productivos. Ellos mismos, en la zona de San Juan, promovieron el año pasado un curso de inseminación artificial, que les ha servido para producir más ganado lechero.



El alteño, con un cariño inmenso, durante toda su vida se ha dedicado al ganado, y en cada casita de las 118,000 que componen los ranchos, hay por lo menos una o dos cabezas de ganado con las que la familia se ayuda en su raquítica economía; de esta manera puede proporcionar leche a sus hijos y vender el excedente a las compañías pasteurizadoras o industrializadoras de leche que en sus enormes pipas la recogen en toda la región.

En el plan de la cuenca lechera se pensaba que los alteños se unieran en SOCIEDADES DE CREDITO que refaccionadas por el banco respectivo, tomaban como garantía del préstamo que les iba a hacer, el ganado mismo o los implementos que se iban a adquirir y aumentarían la producción de leche y la mejorarían en calidad. Estas mismas sociedades de crédito unirían a los alteños y los ayudarían a trabajar juntos. Estas sociedades se formarían en cada municipio o en cada pueblo y la unión de todas las sociedades, trabajando juntas, con cambios de experiencias y tecnología formarían la soñada cuenca lechera de la Región Alteña. El alteño, con la experiencia que tiene por haber tra-

bajado durante largos años con ganado vacuno, podría salir adelante incrementando la producción de leche en favor de la República entera y proporcionaría una leche de calidad internacional que podría competir con la mejor leche del mundo. Desgraciadamente todo se vino abajo cuando comenzaba a operar; pero hay intentos de volver a este proyecto que no se ha abandonado del todo. Esto ayudaría al alteño a mejorar enormemente su economía; al mismo tiempo abriría fuentes de trabajo en todas partes.

Por toda esta existencia de ganado vacuno en la región, hay pieles suficientes para una curtiduría - tenería - con grandes, o para una fábrica de calzado.

Así como en cada una de las 118,000 casas de los ranchos hay una o dos cabezas de ganado vacuno, así también casi en todas hay un cerdo o dos. Hay un pueblo: San Julián, en donde gran parte de sus habitantes se dedican a la cría y engorda de cerdos; por lo general los venden a la capital. Ahí podría instalarse una empacadora de carne de cerdo; o bien industrias en cada familia que elaboraran carnes frías y buscar mercados para los productos a nivel nacional.

En dos municipios de la región: San Miguel el Alto, y Yahualica, hay cantera de muy buena calidad, de un bello color rosado que se puede explotar.

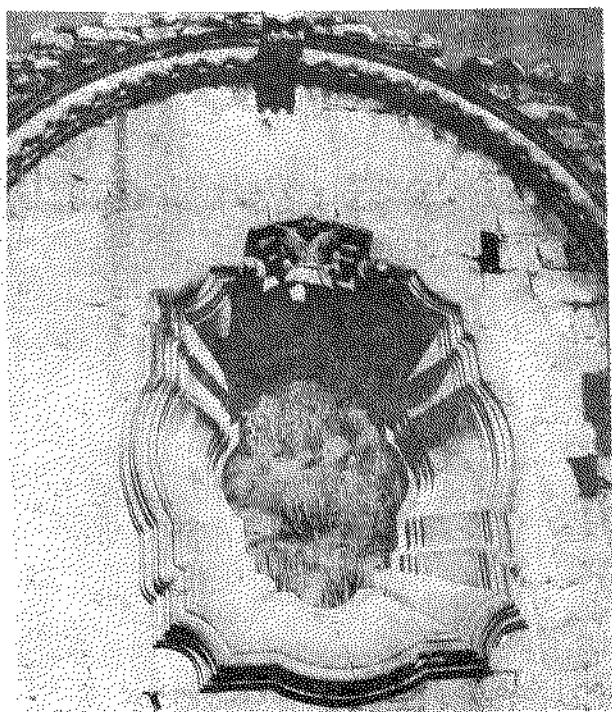

En la Zona de San Juan de los Lagos hay rocas que con tienen un alto porcentaje de cal y que podrían explotarse en beneficio del mercado de la construcción en el Estado.

En algunos municipios como Tepatitlán, Pegueros, Valle de Guadalupe, Jalostotitlán, San Juan de los Lagos y Lagos de Moreno hay gallineros con una abundante producción de huevo. Se podrían instalar una deshidratadora, una calcificadora o una elaboradora de embutidos.

Hay una variedad inmensa de artesanías en la región. Comenzaré por los bordados: la mayoría de las muchachas de la región, para ayudar al sostenimiento de su propia casa o para su vestuario, bordan, deshilan, estampan y crean verdaderas ma ravillas. Desde la más sencilla toalla de manos, hasta la mantilla estilo español que imitan o a veces superan por su originalidad.

Dulces de leche principalmente, pero también de guayaba, de coco, curtidos variados y una gran variedad de dulces de todas clases sabrosos y ricos. Objetos de arte, sillas de montar, fun das para pistolas, velices y petacas en piel, sarapes de lana tejidos en telares primitivos, realizados a mano con una gran paciencia; calzado, telas y muchos objetos de arte valiosos y originales.

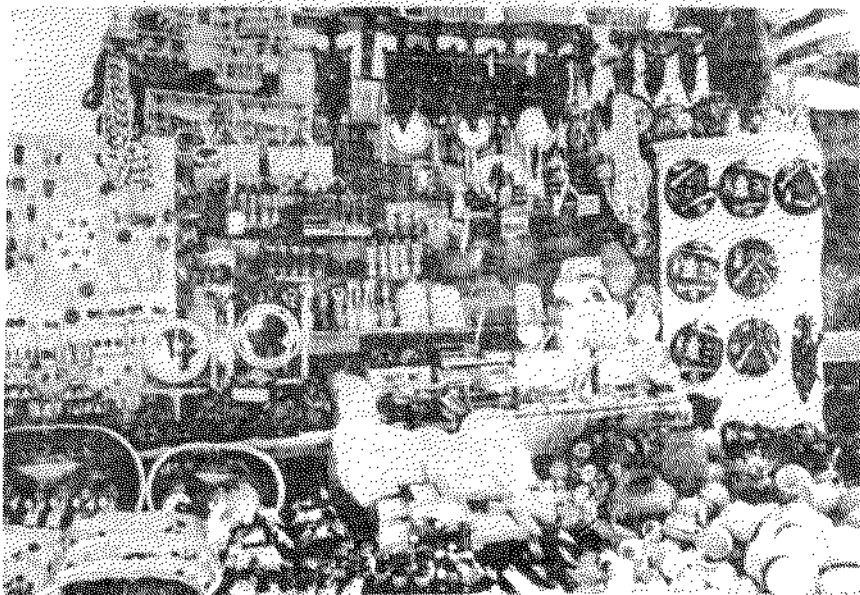

En la tierra roja se produce en colinas y laderas principalmente, el agave para la fabricación de tequila. Así en Atonilco, en Arandas, En Tepatitlán y en otros lugares hay destilerías de este producto. El agave puede, inclusive, servir para la fabricación de un azúcar.

¿QUE ESTA HACIENDO PASTORAL SOCIAL ACTUALMENTE?

Crear conciencia, ante todo, de la dignidad de cada uno. Dice el Documento de los Obispos de México ("El compromiso cristiano ante las opciones sociales y la política") "Pedimos, pues, a los que buscan auténticamente un cambio social, que observen este respeto a nuestro pueblo y en especial a los que todavía no pueden hacer oír su voz. La realidad de un pueblo que ha sido sometido a tantos engaños no debe hacer desesperar ni inducir a buscar la solución en la imposición de nuevas formas de pensar y convivir".



"Camino firme de construcción en la obra paciente de concientización en la fe, con gran espíritu de comprensión y caridad. *La caridad es paciente, no se irrita, es respetuosa, todo lo cree, todo lo espera, la caridad cree en el hombre y aguarda, con segura confianza, el cambio del hombre; la caridad cree en la fuerza de ella misma, en el poder de la verdad y en la libertad responsable del hombre". (Hasta aquí el documento). Hay que hacerles saber a todos que no basta derrotar el hambre. Es preciso construir un mundo donde el hombre pueda vivir una vida permanentemente humana.

Enfrentar al hombre con su propia realidad, ayudarle a descubrir toda la riqueza de este suelo, escondida en la costra de una improductividad aparente. Reflexionar conjuntamente con ellos y encontrar los medios para que el hombre viva mejor.



Nos ayudan las Cooperativas. No voy a hablar de ellas, espero que ustedes me permitan presentar una experiencia reveladora.

Todos los que están convencidos de la necesidad de árboles, en la zona, industrializables unos como el eucalipto, o simplemente de ornato, o bien frutales si tienen agua, están pidiendo con insistencia árboles. Vamos todos a emprender una reforestación general de la Región. Frutales en donde haya agua. Para esta tarea la S.A.G. nos asesora a través de sus técnicos; esperamos contar con nuestros propios viveros, ahora solamente tenemos viveros de crecimiento; pero vamos a tener viveros de producción frutales propios de la región. Estamos interesando a todos; hemos llegado a la reflexión en grupos, de que podemos instalar viñedos, si formamos grupos podemos perforar pozos; un grupo ha llegado a la conclusión de que puede, inclusive, comprar en cooperativa, su propia maquinaria para la perforación de pozos.

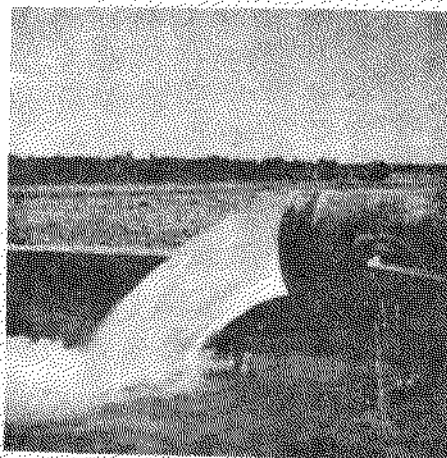

Tenemos encargado fertilizante, no lo hemos recogido porque aún no está completa la fórmula. Ayudará a campesinos en pequeño y de tierras más pobres que deseen sembrar estimulados por las experiencias obtenidas en algunas partes. Estímulo para la experiencia de huertos familiares para el mejoramiento de la propia alimentación.

Como proyecto que no hemos concretado, pensamos crear Unidades Agropecuarias en toda la región con las siembras propias del lugar. En algunas habrá praderas artificiales, frutales como olivos, vides, aguacates, cítricos, especies menores: conejos, godornices, abejas. En otras siembras mejoradas de maíz para silos, etc.

También, como un proyecto, el fomento y creación de pequeños bordos en las zonas más áridas.

Para las unidades agropecuarias, tratamos de que sean los jóvenes de la zona los que las realicen bajo la dirección de técnicos; los jóvenes son los mejores elementos, en la familia, para el cambio, es decir, los jóvenes quieren experimentar, quieren diversificar cultivos; tienen un gran deseo de mejoramiento. Y nosotros confiamos en ellos.

Pero todo esto nos lleva a considerar nuestras grandes necesidades. Antes de exponerlas, reflexioné mucho y al final me decidí a hacerlo; porque para nosotros que estamos viviendo el drama doloroso de nuestra gente, es una experiencia, la que afrontamos una experiencia de fe, cuando a veces sentimos la incertidumbre y la desconfianza, pero nos alienta el pensar que en esa pobreza compartimos la vida misma del alteño y sentimos en carne viva su necesidad, esa necesidad que le obliga a emigrar y nos decimos; Tenemos que salir adelante; porque es tiempo de crear un México mejor, un México más grande, más humano, más cristiano.

Necesitamos maquinaria agrícola.

Maquinaria para construir bordos.

Asesoría técnica para una oficina de información sobre Migración.

Esta maquinaria aunque sea usada. Necesitamos el apoyo moral de todos ustedes para una labor eminentemente humana, eminentemente cristiana.

Y finalmente termino diciendo: No es cierto que emigrar a los E.U. sea para el alteño como una Vocación, dejando abandonado el campo, su familia y sus cosas. La verdadera vocación está en la entrega a esta tierra que el alteño ama y que actualmente con su problemática, es como un reto a su creatividad, a su iniciativa y a su gran espíritu de trabajo.

México, D. F., Abril 23 de 1975.

P. José Gutiérrez C.

Equipo Diocesano de Medios de Comunicación Social

Uno de los retos planteados a la evangelización actual es el bombardeo de informaciones que recibe el hombre de hoy, por la comunicación social tan desarrollada técnicamente, pero con un precario o casi nulo uso pastoral.

En nuestra Diócesis se va conformando ya un equipo de Medios de Comunicación Social, que pretende: impulsar el uso de aquellos medios que tenemos al alcance, concientizar a quienes trabajan en este ramo (periódicos, revistas, radiodifusoras) de su acción apostólica, y proporcionar algunos recursos.

El encargado del equipo de Medios de Comunicación Social en la Diócesis es el P. Andrés González González, quien ha ido invitando a otras personas, tanto sacerdotes como seglares, para ir integrando dicho equipo, que tendrá dos ramos: prensa y radio.

Las dos primeras reuniones fueron con el Señor Obispo, para fijar unos objetivos y direcciones (aunque con el tiempo, la marcha de las cosas nos va haciendo ver las cosas de un modo más objetivo y claro). Ha habido otras dos reuniones- por cierto pobres en asistencia- para formalizar el equipo y sus encuentros, y arrancar ya una acción. De la última de dichas reuniones ofrecemos a ustedes una breve reseña.

En uno de los salones parroquiales de San Julián, Jal., el pasado 2 de mayo nos reunimos, con el intento de estructurar mejor el equipo, retomar algunas iniciativas, y preparar la Jornada de las Comunicaciones Sociales.

Para motivarnos, se leyeron primero dos homilias que fueron pronunciadas en la VII Asamblea de Medios de Comunicación realizada en México. Mons. Talamás nos invitaba a imitar la mentalidad de cambio que tuvo María ante la Anunciación, en nuestra evangelización actual, que requiere poderosamente de los medios de comunicación social. Mons. Aguirre, cuyo texto vale la pena leer directamente- insistía en que Cristo nos necesita, con nuestros pobres medios, que son fecundados por la potencia del Espíritu Santo, sin la cual no hay evangelización.

Enseguida nuestra reunión se centró en dos partes:

- 1.- En base a una lista de políticas a seguir que aportaron los participantes en la Asamblea Nacional, fuimos haciendo comentarios relativos al equipo diocesano animador que formamos y a nuestras actividades.
- 2.- Tras un receso, nos fijamos algunas actividades concretas a realizar.
Van, para ustedes, unas pinceladas de su contenido:

1) INTEGRACION DEL EQUIPO ANIMADOR.

a) Ante la necesidad de cargos internos, se nombró por lo pronto vocal y secretario, cargos que ocupan el P. Enrique González y el P. Francisco Escobar respectivamente.

b) Formación. Vimos la necesidad de estudiar los documentos de la Iglesia sobre la Comunicación Social. Ante la Necesidad de una mejor formación y capacitación técnica, tanto de nosotros como de los comunicadores, se sugirió una convivencia con algún profesional, así como aprovechar alguna reunión de todo el presbiterio, y recordamos que ya se le había sugerido al Señor Obispo que alguien se capacitara en Ciencia de la Comunicación.

Para comenzar una promoción del DIC (Documentación e Información Católica), lo recibiremos los miembros del equipo, y de ahí buscaremos suscriptores a dicha publicación nacional. Cuando haya reuniones regionales se dará aviso para que asista alguien más que pueda.

c) Creación de un fondo económico. El coordinador del equipo aclarará con el señor obispo la administración de la colecta del domingo 3 de junio en favor de las comunicaciones sociales, precisando el porcentaje o presupuesto para los gastos y proyectos del equipo.

d) Intercambio de noticias. Es conveniente comunicar a las parroquias lo que se está haciendo, y dar alguna reseña en el boletín diocesano de nuestras reuniones, las cuales creemos convenientes que fueran generales mientras el equipo se afianza.

e) Oficina de Prensa. Es el proyecto de tener un centro donde llegue la información, donde haya recursos de comunicación, y donde pueda haber intercambio de material con otros centros. El primer aspecto sería buscar el lugar, la

necesidad de personal y la atención del equipo animador.

Se intenta comprar un offset para impresión, y un equipo de grabación, con el fin de iniciar nuestro propio banco de comunicaciones:

- f) Organización de la Semana de las Comunicaciones. A nivel regional se está elaborando algún material, y nosotros también elaboraremos algo, y lo daremos a los sacerdotes en la reunión del 22 de mayo.
- g) Comunicación con otros organismos diocesanos pastorales. Como los medios de comunicación social están en la línea de los recursos pastorales, suponen un plan orgánico de pastoral diocesana, que por ahora no existe aún.

II.- PRESENCIA EN LOS MEDIOS DE COMUNICACION.

En la Diócesis no tenemos acceso a grandes centros de comunicación, sino que recibimos de otros lugares, pero sí está al alcance una influencia en los comunicadores.

- a) Es preciso ir entrando en comunicación con los que escriben en periódicos o laboran en radiodifusoras. Anualmente se celebrará por ellos, sus familias y sus difuntos, una Misa, cuya fecha después precisaremos.
- b) De parte de la Oficina de Prensa se manifestaría de alguna manera un acompañamiento en los momentos importantes de los periódicos o radiodifusoras (aniversarios, etc.)
- c) Los comunicadores, mediante nuestra acción, deben sentir la importancia de las funciones que desempeñan en la construcción del mundo, y de su misión evangelizadora. Quedó en proyecto organizar algún mini-cursillo con asesoría del equipo regional, y el envío de información diocesana a DIC.

Esperamos que esta información les motive en su trabajo pastoral y despierte su interés por nuestras actividades que comienzan apenas a gestarse. Muchas gracias.

El segundo trabajo es una aportación del Equipo Diocesano de Medios de Comunicación. Es oportuno este informe para conocimiento de cuantos conformamos esta Diócesis. Puede aprovecharse la ocasión que presta la celebración mundial de la "Jornada de los Medios de Comunicación"

TAMAÑO DEL POBLADO

MUNICIPIO	Habi- tantes	Hom- bres	Muje- res	Total de	Locali- dades.				
					1-99 Habi- tantes	100- 499 Hab.	500 499 Hab.	1000- 1999 Hab.	2 000 o mas
1.- ACATIC	12 882	6 206	6 676	84	67	15	1	-	-
2.- ARANDAS	45 800	22 111	23 689	273	218	51	1	1	2
3.- ATOTONILCO EL A.	40 619	19 708	20 911	96	56	30	5	3	2
4.- AYOTLAN	27 080	13 274	13 806	94	57	27	6	1	3
5.- DEGOLLADO	18 262	9 079	9 183	98	70	25	1	1	1
6.- JALOSTOTITLAN	19 694	9 405	10 289	110	93	14	2	-	1
7.- JESUS MARIA	18 473	9 023	9 450	158	113	42	-	2	1
8.- LAGOS DE MORENO	84 305	41 593	42 712	278	182	79	8	8	1
9.- MEXTICACAN	7 623	3 579	4 044	59	39	18	1	-	1
10.- SAN DIEGO DE A.	6 332	3 140	3 192	92	83	8	-	-	1
11.- SAN JUAN DE LOS L.	36 567	17 646	18 931	133	97	34	1	1	-
12.- SAN JULIAN	10 583	5 096	5 487	65	56	8	-	-	1
13.- SAN MIGUEL EL A.	23 053	11 177	11 876	197	176	19	1	-	1
14.- TEPATITLAN DE M.	78 364	37 729	40 635	241	184	47	4	1	5
15.- TOTOTLAN	17 419	8 573	8 846	52	23	24	4	-	1
16.- UNION DE S.ANT.	13 201	6 447	6 754	106	78	26	-	1	1
17.- VALLE DE GPE.	5 872	2 848	3 024	77	69	6	1	-	1
18.- VILLA OBREGON	5 983	2 905	3 078	84	73	9	1	-	1
19.- YAHUALICA	22 991	10 950	12 041	119	87	28	2	1	1
TOTAL	495,003	240,489	254,514						

Según estos datos de 1980, en la Diócesis aparecen:

4 Poblaciones de 20,000 a 50,000:

Atotonilco el Alto.
Lagos de Moreno.
San Juan de los Lagos.
Tepatitlán.

1 población de 15,000 a 20,000:
Arandas.

3 poblaciones de 10,000 a 15,000:

Jalostotitlán.
San Miguel el Alto.
Yahualica.

7 Poblaciones de 5,000 a 10,000:

Acatic.
Ayotlán.
Capilla de Guadalupe.
Degollado.
San Ignacio Cerro Gordo.
San Julián.
Tototlán.

7 Poblaciones de 2,500 a 5,000:

La Ribera.
Mexticacán.
Pegueros.
San Diego de Alejandría.
San Francisco de Asís.
San José de Gracia.
Unión de San Antonio.

5 Poblaciones de 2,000 a 2,500:

Betania.
Capilla de Milpilllas.
Santa María del Valle.
Valle de Guadalupe.
Villa Obregón.

15 Poblaciones de 1,000 a 2,000:

El Cuarenta.
El Saucillo.
Huisquilco.
Jesús María. "
Josefino de Allende.
Manalisco.
Margaritas.
Mexcala.
San Agustín.
San Antonio de Fernández.
San Gaspar.
Santa María Transpontina.
Santa Rita.
San Sebastián.
Tlacuitapa.

8 Poblaciones de 500 a 1000:

El Refugio (Acatic)
El Santuario (Mexticacán)
Huáscato.
Mirandillas.
San José de la Paz.
San José de los Reynoso.
Temacapulín.
Teocaltitán.

CUADRO No. 2

**Mujeres de 12 años y más, con hijos nacidos vivos,
total y promedio de hijos nacidos vivos por municipio**

MUNICIPIO Y GRUPOS	TOTAL DE MUJERES		HIJOS NACIDOS VIVOS	
	DE 12 AÑOS Y MAS	CON HIJOS NACIDOS VIVOS	TOTAL	PROMEDIO
ACATIC	4 146	2 025	13 860	3.3
ARANDAS	14 509	6 867	48 793	3.4
AYO EL CHICO	8 521	4 372	30 567	2.6
ATOTONILCO EL ALTO	13 091	6 482	43 470	3.3
DEGOLLADO	5 517	2 785	19 081	3.5
JALOSTOTITLAN	6 637	3 035	21 327	3.2
JESUS MARIA	5 581	2 754	20 650	3.7
LAGOS DE MORENO	25 981	13 231	85 122	3.3
MEXTICACAN	2 659	1 324	9 100	3.4
SAN DIEGO DE ALEJANDRIA	1 969	946	6 931	3.6
SAN JUAN DE LOS LAGOS	11 818	5 905	37 653	3.2
SAN JULIAN	3 426	1 521	11 284	3.3
SAN MIGUEL EL ALTO	7 593	3 444	24 340	3.2
TEPATITLAN DE MORELOS	25 733	12 246	82 720	3.2
TOTOTLAN	5 386	2 745	18 568	3.4
UNION DE SAN ANTONIO	4 191	2 096	14 469	3.5
VALLE DE GUADALUPE	1 981	901	6 428	3.2
VILLA OBREGON	2 040	987	6 688	3.3
YAHUALICA DE GONZALEZ GALLO	7 908	3 730	24 242	3.1

TOTALES: En 1980 el promedio fué de 3.4 en la Región Altea, siendo la más baja 3.1 (Yahualica) y 3.2 (Jalostotitlán, San Juan de los Lagos, San Miguel el Alto, Tepatitlán y Valle de Guadalupe); y la más alta (Jesús María 3.6 Ayotlán).

El promedio Estatal ese año fué de 3.0 (Guadalajara: 2.7 Atemajac de Brizuela y Chiquilistán: 3.9).

C U A D R O No. 3

Población total por municipio de residencia y lugar de nacimiento según sexo

MUNICIPIO DE RESIDENCIA Y LUGAR DE NACIMIENTO	TOTAL	HOMBRES	MUJERES
ACATIC	12 882	6 206	6 676
NACIDOS EN LA ENTIDAD	12 322	5 929	6 393
NACIDOS EN OTRA ENTIDAD	195	93	102
NACIDOS EN OTRO PAIS	23	10	13
NO ESPECIFICADO	342	174	168
ARANDAS	45 800	22 111	23 689
NACIDOS EN LA ENTIDAD	43 233	20 876	22 357
NACIDOS EN OTRA ENTIDAD	1 183	588	595
NACIDOS EN OTRO PAIS	79	35	44
NO ESPECIFICADO	1 305	612	693
ATOTONILCO EL ALTO	40 619	19 708	20 911
NACIDOS EN LA ENTIDAD	37 992	18 402	19 590
NACIDOS EN OTRA ENTIDAD	1 548	788	760
NACIDOS EN OTRO PAIS	105	48	57
NO ESPECIFICADO	974	470	504
AYO EL CHICO	27 080	13 274	13 806
NACIDOS EN LA ENTIDAD	24 927	12 223	12 704
NACIDOS EN OTRA ENTIDAD	1 525	740	785
NACIDOS EN OTRO PAIS	50	24	26
NO ESPECIFICADO	578	287	291
DEGOLLADO	18 262	9 079	9 183
NACIDOS EN LA ENTIDAD	16 858	8 421	8 437
NACIDOS EN OTRA ENTIDAD	992	466	526
NACIDOS EN OTRO PAIS	59	30	29
NO ESPECIFICADO	353	162	191
JALOSTOTITLAN	19 694	9 405	10 289
NACIDOS EN LA ENTIDAD	18 131	8 636	9 495
NACIDOS EN OTRA ENTIDAD	773	380	393
NACIDOS EN OTRO PAIS	239	122	117
NO ESPECIFICADO	551	267	284
JESUS MARIA	18 473	9 023	9 450
NACIDOS EN LA ENTIDAD	17 416	8 523	8 893
NACIDOS EN OTRA ENTIDAD	600	293	307
NACIDOS EN OTRO PAIS	42	15	27
NO ESPECIFICADO	415	192	223
LAGOS DE MORENO	84 305	41 593	42 712
NACIDOS EN LA ENTIDAD	75 183	37 288	37 895
NACIDOS EN OTRA ENTIDAD	5 440	2 591	2 849
NACIDOS EN OTRO PAIS	184	94	90
NO ESPECIFICADO	3 498	1 620	1 878
MEXTICACAN	7 623	3 579	4 044
NACIDOS EN LA ENTIDAD	6 533	3 060	3 473
NACIDOS EN OTRA ENTIDAD	1 013	481	532
NACIDOS EN OTRO PAIS	30	20	10
NO ESPECIFICADO	47	18	29
SAN DIEGO DE ALEJANDRIA	6 332	3 140	3 192
NACIDOS EN LA ENTIDAD	5 802	2 872	2 930
NACIDOS EN OTRA ENTIDAD	344	171	173
NACIDOS EN OTRO PAIS	24	8	16
NO ESPECIFICADO	162	89	73
SAN JUAN DE LOS LAGOS	36 577	17 646	18 931
NACIDOS EN LA ENTIDAD	33 594	16 245	17 349
NACIDOS EN OTRA ENTIDAD	1 637	778	859
NACIDOS EN OTRO PAIS	141	79	62
NO ESPECIFICADO	1 205	544	661

SAN JULIAN	10 583	5 096	5 487
NACIDOS EN LA ENTIDAD	9 919	4 768	5 151
NACIDOS EN OTRA ENTIDAD	332	155	177
NACIDOS EN OTRO PAIS	65	30	35
NO ESPECIFICADO	267	143	124
SAN MIGUEL EL ALTO	23 053	11 177	11 876
NACIDOS EN LA ENTIDAD	21 780	10 542	11 238
NACIDOS EN OTRA ENTIDAD	690	353	337
NACIDOS EN OTRO PAIS	102	54	48
NO ESPECIFICADO	481	228	253
TEPATITLAN DE MORELOS	78 364	37 729	40 635
NACIDOS EN LA ENTIDAD	74 166	35 693	38 473
NACIDOS EN OTRA ENTIDAD	1 803	851	952
NACIDOS EN OTRO PAIS	504	242	262
NO ESPECIFICADO	1 891	943	948
TOTOTLAN	17 419	8 573	8 846
NACIDOS EN LA ENTIDAD	16 254	8 016	8 238
NACIDOS EN OTRA ENTIDAD	366	176	190
NACIDOS EN OTRO PAIS	59	26	33
NO ESPECIFICADO	740	355	385
UNION DE SAN ANTONIO	13 201	6 447	6 754
NACIDOS EN LA ENTIDAD	12 282	6 009	6 273
NACIDOS EN OTRA ENTIDAD	601	273	328
NACIDOS EN OTRO PAIS	33	15	18
NO ESPECIFICADO	285	150	135
VALLE DE GUADALUPE	5 872	2 848	3 024
NACIDOS EN LA ENTIDAD	5 593	2 712	2 881
NACIDOS EN OTRA ENTIDAD	134	60	74
NACIDOS EN OTRO PAIS	59	30	29
NO ESPECIFICADO	86	46	40
VILLA OBREGON	5 983	2 905	3 078
NACIDOS EN LA ENTIDAD	5 839	2 847	2 992
NACIDOS EN OTRA ENTIDAD	77	33	44
NACIDOS EN OTRO PAIS	49	17	32
NO ESPECIFICADO	18	8	10
YAHUALICA DE GONZALEZ GALLO	22 991	10 950	12 041
NACIDOS EN LA ENTIDAD	20 417	9 700	10 717
NACIDOS EN OTRA ENTIDAD	1 405	663	742

TOTALES:

Nacidos en la entidad: 222,841 hombres.
Nacidos en la entidad: 235,556 mujeres.

Nacidos en otra entidad: 9,933 hombres.
Nacidos en otra entidad: 10,548 mujeres.

Nacidos en otro País: 891 hombres.
Nacidos en otro país: 1,024 mujeres.

No especificados: 6,824 hombres.
No especificados: 7,386 mujeres.

Total de hombres: 240,489.
Total de mujeres: 254,514.
Total de habitantes 495,003.

Población que cambió de lugar de residencia por municipio de residencia actual y lugar de residencia anterior según tiempo de residencia

CUADRO No. 4

continuación

MUNICIPIO DE RESIDENCIA ACTUAL Y LUGAR DE RESIDENCIA ANTERIOR	POBLACION QUE CAMBIO DE LUGAR DE RESIDENCIA	TIEMPO DE RESIDENCIA				NO ESPE CIFICADO
		MEIOS DE 1 AÑO	DE 1 A 4 AÑOS	5 AÑOS Y MAS		
ACATIC						
AGUASCALIENTES	175	236	249	166		
BAJA CALIFORNIA	6	—	—	6		
BAJA CALIFORNIA SUR	68	20	—	—		
COLIMA	11	—	29	9		—
CHIHUAHUA	8	1	9	2		10
DISTRITO FEDERAL	2	1	4	2		—
DURANGO	16	1	—	1		1
GUANAJUATO	2	1	—	8		—
HIDALGO	6	1	—	—		7
MEXICO	3	2	3	3		1
MICHOACAN	23	—	—	1		—
MORELOS	18	—	5	8		—
NAYARIT	1	—	13	3		10
NUEVO LEON	25	—	—	1		2
PUEBLA	1	—	6	13		—
QUERETARO	1	—	—	1		6
SAN LUIS POTOSI	3	—	—	—		—
SINALOA	1	—	—	3		1
SONORA	10	—	—	1		—
TAMAULIPAS	31	1	1	1		—
VERACRUZ	10	13	3	6		2
ZACATECAS	2	—	6	11		4
EL EXTRANJERO	8	—	—	1		3
NO ESPECIFICADO	429	105	6	1		—
ARANDAS	141	30	118	90		1
AGUASCALIENTES	3 019	479	33	76		116
BAJA CALIFORNIA	25	4	789	2		2
BAJA CALIFORNIA SUR	125	31	6	1 248		503
COAHUILA	1	—	24	5		10
COLIMA	20	—	1	49		21
CHIAPAS	13	2	11	6		—
CHIHUAHUA	2	—	—	9		1
DISTRITO FEDERAL	21	13	1	—		4
DURANGO	385	70	4	—		1
GUANAJUATO	24	—	94	3		1
GUERRERO	363	—	2	173		48
HIDALGO	15	26	98	17		5
MEXICO	7	—	7	180		59
MICHOACAN	413	—	2	7		1
MORELOS	108	32	112	3		2
NAYARIT	13	21	51	176		93
	49	—	3	22		14
		—	18	7		3
		—	—	19		12

MUNICIPIO DE RESIDENCIA ACTUAL Y LUGAR DE RESIDENCIA ANTERIOR	POBLACION QUE CAMBIO DE LUGAR DE RESIDENCIA	TIEMPO DE RESIDENCIA			NO ESPE CIFICADO
		MEIOS DE 1 AÑO	DE 1 A 4 AÑOS	5 AÑOS Y MAS	
NUEVO LEON	30	2	1	21	6
OAXACA	2	—	—	1	1
PUEBLA	4	—	1	—	3
QUERETARO	2	—	1	1	—
QUINTANA ROO	5	1	2	—	2
SAN LUIS POTOSI	19	1	4	12	2
SINALOA	23	4	1	15	3
SONORA	38	14	4	12	8
TABASCO	2	1	—	—	1
TAMAULIPAS	49	—	8	27	14
VERACRUZ	11	—	1	5	5
YUCATAN	4	—	3	1	—
ZACATECAS	22	5	4	11	2
EL EXTRANJERO	794	200	209	205	160
NO ESPECIFICADO	430	52	116	261	1
ATOTONILCO EL ALTO	3 135	447	789	1 458	441
AGUASCALIENTES	20	—	5	13	2
BAJA CALIFORNIA	164	9	38	83	34
BAJA CALIFORNIA SUR	5	3	1	—	1
CAMPECHE	4	—	—	4	—
COAHUILA	9	1	5	3	—
COLIMA	38	7	14	13	4
CHIAPAS	5	—	—	4	1
CHIHUAHUA	22	1	4	15	2
DISTRITO FEDERAL	324	19	95	166	44
DURANGO	12	3	1	6	2
GUANAJUATO	153	8	45	83	17
GUERRERO	17	—	2	12	3
HIDALGO	21	3	4	13	1
MEXICO	458	74	109	207	68
MICHOACAN	228	26	49	119	34
MORELOS	21	4	1	12	4
NAYARIT	53	1	18	20	14
NUEVO LEON	37	—	10	27	—
OAXACA	8	—	—	7	1
PUEBLA	26	10	2	12	2
QUERETARO	2	—	—	—	2
SAN LUIS POTOSI	21	1	1	13	6
SINALOA	45	7	15	19	4
SONORA	28	—	4	19	5
TABASCO	1	—	—	—	1
TAMAULIPAS	43	5	8	26	4
TLAXCALA	1	—	—	1	—
VERACRUZ	75	11	11	45	8
YUCATAN	1	—	—	1	—
ZACATECAS	45	1	16	15	13
EL EXTRANJERO	822	200	248	212	162
NO ESPECIFICADO	426	53	83	288	2

MUNICIPIO DE RESIDENCIA ACTUAL
Y LUGAR DE RESIDENCIA ANTERIOR

POBLACION
QUE CAMBIO
DE LUGAR DE
RESIDENCIA

TIEMPO DE RESIDENCIA

MENOS DE 1
AÑO

DE 1 A 4
AÑOS

5 AÑOS Y
MAS

NO ESPE
CIFICADO

AYO EL CHICO

BAJA CALIFORNIA	2 292	276	593	1 035	388
BAJA CALIFORNIA SUR	58	9	16	17	16
CAMPECHE	11	2	—	8	1
COAHUILA	2	—	—	2	—
COLIMA	1	—	—	1	—
CHIAPAS	21	1	8	8	4
CHIHUAHUA	1	—	—	—	—
DISTRITO FEDERAL	3	1	—	2	—
DURANGO	361	42	86	162	71
GUANAJUATO	6	1	3	—	2
GUERRERO	114	12	33	29	40
HIDALGO	1	—	—	1	—
MEXICO	1	—	1	—	—
MICHOACAN	292	21	97	116	58
MORELOS	325	12	72	170	71
NAYARIT	5	—	2	3	—
NUEVO LEON	24	2	6	13	3
OAXACA	3	—	1	3	5
PUEBLA	9	5	1	1	2
QUERETARO	12	—	4	6	2
SAN LUIS POTOSI	6	1	3	1	1
SINALOA	5	2	—	3	—
SONORA	64	3	25	13	23
TAMAULIPAS	32	7	8	15	2
VERACRUZ	21	1	5	13	2
YUCATAN	23	2	2	16	3
ZACATECAS	1	—	1	—	—
EL EXTRANJERO	7	—	—	7	—
NO ESPECIFICADO	442	95	141	130	76
	435	56	78	295	6

DEGOLLADO

AGUASCALIENTES	1 654	251	569	606	228
BAJA CALIFORNIA	1	—	1	—	—
BAJA CALIFORNIA SUR	46	4	16	21	5
CAMPECHE	4	—	4	—	—
COLIMA	1	—	—	1	—
CHIAPAS	7	2	1	4	—
CHIHUAHUA	3	—	2	1	—
DISTRITO FEDERAL	1	—	—	1	—
GUANAJUATO	135	19	55	46	—
GUERRERO	116	—	35	67	15
HIDALGO	10	1	6	2	14
MEXICO	1	—	1	—	1
MICHOACAN	131	45	1	—	—
MORELOS	264	12	46	26	14
NAYARIT	7	—	107	98	47
NUEVO LEON	12	3	2	7	—
OAXACA	13	—	2	6	1
	1	—	—	11	1

MUNICIPIO DE RESIDENCIA ACTUAL Y LUGAR DE RESIDENCIA ANTERIOR	POBLACION QUE CAMBIO DE LUGAR DE RESIDENCIA	TIEMPO DE RESIDENCIA				NO ESPE- CIFICADO
		MESES DE 1 AÑO	DE 1 A 4 AÑOS	5 AÑOS Y MAS		
PUEBLA	2	—	1	—	1	
QUERETARO	1	—	—	1	—	
SAN LUIS POTOSI	14	—	11	2	1	
SINALOA	1	—	—	—	—	
SONORA	25	3	4	16	2	
TAMAULIPAS	27	3	20	4	—	
TLAXCALA	7	1	3	3	—	
VERACRUZ	8	—	—	3	5	
ZACATECAS	7	5	1	—	1	
EL EXTRANJERO	588	128	197	144	119	
NO ESPECIFICADO	221	24	54	142	1	
JALOSTOTILAN	2 383	387	725	761	510	
AGUASCALIENTES	72	2	25	29	18	
BAJA CALIFORNIA	159	30	52	52	25	
BAJA CALIFORNIA SUR	5	—	—	3	2	
COAHUILA	10	—	1	7	2	
COLIMA	21	3	6	4	8	
CHIAPAS	1	—	1	—	—	
CHIHUAHUA	8	1	1	5	1	
DISTRITO FEDERAL	134	12	35	60	27	
DURANGO	5	1	—	3	1	
GUANAJUATO	85	1	4	74	6	
GUERRERO	6	—	1	3	2	
HIDALGO	1	—	—	—	1	
MEXICO	179	14	38	72	55	
MICHOACAN	22	—	2	13	7	
MORELOS	1	—	—	—	1	
NAYARIT	18	2	9	3	4	
NUEVO LEON	14	5	4	3	2	
OAXACA	3	2	—	1	—	
PUEBLA	11	2	6	3	—	
QUERETARO	12	4	3	—	5	
SAN LUIS POTOSI	15	—	2	12	1	
SINALOA	7	—	1	5	1	
SONORA	28	2	11	13	2	
TAMAULIPAS	34	—	14	12	8	
TLAXCALA	4	—	—	—	4	
VERACRUZ	6	—	—	5	1	
ZACATECAS	105	22	51	14	18	
EL EXTRANJERO	1 116	232	345	236	303	
NO ESPECIFICADO	301	52	113	129	7	
JESUS MARIA	1 503	212	397	536	358	
BAJA CALIFORNIA	29	3	7	13	6	
BAJA CALIFORNIA SUR	8	—	2	6	—	
COLIMA	3	—	—	3	—	
DISTRITO FEDERAL	188	25	32	108	23	

MUNICIPIO DE RESIDENCIA ACTUAL Y LUGAR DE RESIDENCIA ANTERIOR	POBLACION QUE CAMBIO DE LUGAR DE RESIDENCIA	TIEMPO DE RESIDENCIA			
		MENOS DE 1 AÑO	DE 1 A 4 AÑOS	5 AÑOS Y MAS	NO ESPE- CIFICADO
GUANAJUATO	155	8	36	77	36
GUERRERO	13	—	4	3	6
HIDALGO	3	—	2	—	1
MEXICO	287	25	109	81	72
MICHOACAN	86	4	30	27	25
MORELOS	4	—	2	—	2
NAYARIT	9	—	5	4	—
NUEVO LEON	2	—	1	—	1
OAXACA	4	1	—	—	3
PUEBLA	4	—	1	3	—
QUERETARO	7	—	6	—	1
SAN LUIS POTOSI	10	—	5	—	5
SINALOA	8	—	1	4	3
SONORA	11	—	—	7	4
TAMAULIPAS	8	—	2	4	2
TLAXCALA	1	—	—	—	1
VERACRUZ	11	1	—	9	1
ZACATECAS	3	—	—	3	—
EL EXTRANJERO	500	120	120	102	158
NO ESPECIFICADO	149	27	32	82	8
LAGOS DE MORENO	6 483	851	1 664	3 080	868
AGUASCALIENTES	487	56	98	236	97
BAJA CALIFORNIA	130	10	35	70	15
BAJA CALIFORNIA SUR	17	3	12	2	—
CAMPECHE	2	—	—	1	1
COAHUILA	135	12	35	62	26
COLIMA	42	—	19	20	3
CHIAPAS	27	1	15	10	1
CHIHUAHUA	124	15	32	60	17
DISTRITO FEDERAL	632	62	203	252	115
DURANGO	83	3	19	47	14
GUANAJUATO	1 029	138	219	503	169
GUERRERO	27	3	14	6	4
HIDALGO	37	4	11	19	3
MEXICO	786	83	216	367	120
MICHOACAN	102	12	18	57	15
MORELOS	25	5	15	5	—
NAYARIT	36	3	8	17	8
NUEVO LEON	67	21	17	21	8
OAXACA	12	1	—	6	5
PUEBLA	42	2	19	15	6
QUERETARO	53	8	26	12	7
QUINTANA ROO	1	—	—	—	—
SAN LUIS POTOSI	203	23	68	88	24
SINALOA	45	8	6	23	8
SONORA	55	4	13	31	7
TABASCO	19	1	2	14	2
TAMAULIPAS	167	46	34	66	21
TLAXCALA	3	1	2	—	—

MUNICIPIO DE RESIDENCIA ACTUAL Y LUGAR DE RESIDENCIA ANTERIOR	POBLACION QUE CAMBIO DE LUGAR DE RESIDENCIA	TIEMPO DE RESIDENCIA				NO ESPE CIFICADO
		MEHOS DE 1 AÑO	DE 1 A 4 AÑOS	5 AÑOS Y MAS		
VERACRUZ	67	8	13	40	6	
YUCATAN	8	1	4	3	-	
ZACATECAS	183	9	23	112	39	
EL EXTRANJERO	755	161	219	261	114	
NO ESPECIFICADO	1 062	146	249	654	13	
MEXTICACAN	1 389	228	399	632	130	
AGUASCALIENTES	13	4	1	6	2	
BAJA CALIFORNIA	72	5	28	35	4	
BAJA CALIFORNIA SUR	11	1	10	-	-	
CAMPECHE	3	3	-	-	-	
COAHUILA	64	7	29	12	16	
COLIMA	5	-	-	2	3	
CHIAPAS	11	8	3	-	-	
CHIHUAHUA	21	7	3	9	2	
DISTRITO FEDERAL	5	-	-	5	-	
DURANGO	4	2	-	1	1	
GUANAJUATO	7	2	4	1	-	
GUERRERO	1	-	-	-	-	
HIDALGO	5	1	-	4	-	
MEXICO	19	-	11	8	-	
MICHOACAN	14	2	4	6	2	
MORELOS	5	5	-	-	1	
NAYARIT	25	7	3	14	-	
NUEVO LEON	47	8	13	24	2	
OAXACA	4	-	4	-	-	
PUEBLA	11	1	6	1	3	
QUERETARO	1	-	-	1	-	
SAN LUIS POTOSI	4	-	-	4	-	
SINALOA	41	11	12	13	5	
SONORA	32	1	4	27	-	
TABASCO	16	4	12	-	-	
TAMAULIPAS	9	-	1	7	1	
VERACRUZ	40	-	15	25	-	
ZACATECAS	587	74	169	295	49	
EL EXTRANJERO	248	70	47	92	39	
NO ESPECIFICADO	64	5	19	40	-	
SAN DIEGO DE ALEJANDRIA	639	112	172	235	120	
AGUASCALIENTES	5	-	2	3	-	
BAJA CALIFORNIA	8	-	1	7	-	
CAMPECHE	1	1	-	-	-	
COAHUILA	6	-	-	5	1	
COLIMA	1	1	-	-	-	
CHIAPAS	6	5	-	-	-	
CHIHUAHUA	3	-	1	2	-	
DISTRITO FEDERAL	57	7	32	12	6	
GUANAJUATO	146	21	44	59	22	
MEXICO	65	7	11	26	21	

MUNICIPIO DE RESIDENCIA ACTUAL Y LUGAR DE RESIDENCIA ANTERIOR	POBLACION QUE CAMBIO DE LUGAR DE RESIDENCIA	TIEMPO DE RESIDENCIA			NO ESPE CIFICADO
		BIENOS DE 1 AÑO	DE 1 A 4 AÑOS	5 AÑOS MAS	
MICHOACAN	12	—	3	—	9
NAYARIT	4	4	—	—	—
NUEVO LEON	5	1	1	3	—
OAXACA	3	—	2	1	—
PUEBLA	1	—	—	1	1
SINALOA	10	3	—	6	1
SONORA	5	—	—	4	—
TAMAULIPAS	9	—	5	3	1
TLAXCALA	6	—	6	—	—
YUCATAN	2	—	—	2	—
ZACATECAS	6	2	—	4	—
EL EXTRANJERO	186	45	46	38	57
NO ESPECIFICADO	92	15	18	59	—
SAN JUAN DE LOS LAGOS	3 223	458	862	1 327	578
AGUASCALIENTES	104	6	27	51	20
BAJA CALIFORNIA	176	17	37	57	35
BAJA CALIFORNIA SUR	6	—	3	3	—
COAHUILA	41	—	6	21	14
COLIMA	17	—	—	13	4
CHIHUAHUA	21	1	3	13	4
DISTRITO FEDERAL	182	19	45	81	37
DURANGO	21	—	3	16	2
GUANAJUATO	221	23	65	92	41
GUERRERO	14	1	4	6	3
HIDALGO	8	—	—	7	1
MEXICO	254	29	62	94	69
MICHOACAN	65	2	18	42	3
MORELOS	6	—	—	5	1
NAYARIT	27	3	4	14	6
NUEVO LEON	64	2	42	8	12
OAXACA	3	—	1	2	—
PUEBLA	8	2	—	6	—
QUERETARO	22	1	7	9	5
QUINTANA ROO	1	—	1	—	—
SAN LUIS POTOSI	81	3	18	44	16
SINALOA	23	3	13	5	2
SONORA	26	6	10	9	1
TABASCO	2	—	—	2	—
TAMAULIPAS	90	9	24	43	14
TLAXCALA	6	—	—	5	—
VERACRUZ	14	5	2	7	—
YUCATAN	1	—	—	1	—
ZACATECAS	86	6	7	62	11
EL EXTRANJERO	1 137	256	310	306	265
NO ESPECIFICADO	496	64	120	303	9

MUNICIPIO DE RESIDENCIA ACTUAL Y LUGAR DE RESIDENCIA ANTERIOR	POBLACION QUE CAMBIO DE LUGAR DE RESIDENCIA	TIEMPO DE RESIDENCIA			
		MENOS DE 1 AÑO	DE 1 A 4 AÑOS	5 AÑOS Y MAS	NO ESPE- CIFICADO
SAN JULIAN	1 340	248	427	490	175
AGUASCALIENTES	3	1	—	2	—
BAJA CALIFORNIA	42	2	8	24	8
BAJA CALIFORNIA SUR	1	—	—	1	—
COAHUILA	12	—	—	9	3
COLIMA	2	1	—	—	1
CHIHUAHUA	6	4	—	2	—
DISTRITO FEDERAL	110	15	28	58	9
DURANGO	2	—	1	1	—
GUANAJUATO	198	50	31	92	25
HIDALGO	4	—	2	1	1
MEXICO	97	2	40	39	16
MICHOACAN	1	—	1	—	—
MORELOS	10	—	—	10	—
NAYARIT	9	—	7	1	1
NUEVO LEON	12	4	6	2	—
OAXACA	1	1	—	—	—
PUEBLA	11	—	3	7	1
SAN LUIS POTOSI	16	12	1	—	2
SINALOA	4	—	2	—	—
SONORA	6	1	2	2	1
TAMAILIPAS	32	—	14	16	2
TLAXCALA	1	—	—	1	—
VERACRUZ	3	—	—	3	—
YUCATAN	1	—	—	1	—
ZACATECAS	2	—	—	2	—
EL EXTRANJERO	651	141	241	166	103
NO ESPECIFICADO	103	14	40	47	2
SAN MIGUEL EL ALTO	2 005	322	534	750	399
AGUASCALIENTES	56	4	10	31	11
BAJA CALIFORNIA	60	8	21	16	15
BAJA CALIFORNIA SUR	2	—	—	2	—
CAMPECHE	2	2	—	—	—
COAHUILA	8	—	—	7	1
COLIMA	4	—	—	2	2
CHIHUAHUA	12	1	8	1	2
DISTRITO FEDERAL	260	34	50	105	71
DURANGO	3	—	1	2	—
GUANAJUATO	83	4	13	49	17
GUERRERO	2	—	1	1	—
HIDALGO	9	2	4	2	1
MEXICO	395	36	133	156	70
MICHOACAN	34	—	14	13	7
MORELOS	16	—	—	14	—
NAYARIT	7	—	6	—	1

MUNICIPIO DE RESIDENCIA ACTUAL Y LUGAR DE RESIDENCIA ANTERIOR	POBLACION QUE CAMBIO DE LUGAR DE RESIDENCIA	TIEMPO DE RESIDENCIA			
		MENOS DE 1 AÑO	DE 1 A 4 AÑOS	5 AÑOS Y MAS	NO ESPE CIFICADO
NUEVO LEON	5	2	2	-	1
PUEBLA	3	-	1	-	1
QUERETARO	8	2	-	4	1
SÁN LUIS POTOSI	11	-	-	4	2
SINALOA	11	6	4	4	3
SONORA	9	-	4	1	-
TABASCO	1	-	7	2	-
TAMAULIPAS	19	-	-	-	1
VERACRUZ	19	3	3	5	8
YUCATAN	2	-	1	1	-
ZACATECAS	4	-	4	-	-
EL EXTRANJERO	26	5	-	17	4
NO ESPECIFICADO	715	181	193	181	180
	238	31	53	153	1
TEPATITLAN DE MORELOS	5 522	1 014	1 566	1 974	968
AGUASCALIENTES	35	1	9	22	3
BAJA CALIFORNIA	192	19	47	108	18
BAJA CALIFORNIA SUR	11	-	6	3	2
CAMPECHE	3	-	1	-	2
COAHUILA	29	6	7	10	6
COLIMA	23	3	12	8	-
CHIAPAS	8	-	4	4	-
CHIHUAHUA	33	10	-	4	19
DISTRITO FEDERAL	236	20	69	118	29
DURANGO	29	-	7	20	2
GUANAJUATO	147	6	29	83	29
GUERRERO	7	3	1	2	1
HIDALGO	12	-	-	7	5
MEXICO	223	14	67	93	49
MICHOACAN	100	6	12	68	14
MORELOS	19	-	4	12	3
NAYARIT	64	7	13	33	11
NUEVO LEON	23	1	3	13	6
OAXACA	2	-	-	1	1
PUEBLA	9	2	1	5	1
QUERETARO	8	4	2	2	-
QUINTANA ROO	2	1	1	-	-
SAN LUIS POTOSI	40	-	4	29	7
SINALOA	97	10	37	38	12
SONORA	115	24	16	39	36
TABASCO	5	-	-	5	-
TAMAULIPAS	50	7	9	28	6
TLAXCALA	1	-	-	1	-
VERACRUZ	17	-	3	10	4
YUCATAN	4	1	-	1	2
ZACATECAS	149	13	39	74	23
EL EXTRANJERO	3 076	724	970	714	668
NO ESPECIFICADO	753	132	193	419	9

QUERETARO	3	1	1	2	6
SAN LUIS POTOSI	19	1	10	11	1
SINALOA	21	—	9	2	—
SONORA	—	1	—	—	—
TAMAULIPAS	3	—	—	—	1
TLAXCALA	1	—	8	1	2
VERACRUZ	11	—	2	3	1
YUCATAN	6	—	—	1	—
ZACATECAS	1	—	—	71	113
EL EXTRANJERO	398	114	100	121	—
NO ESPECIFICADO	188	32	35	—	—
UNION DE SAN ANTONIO	1 014	157	268	437	152
AGUASCALIENTES	30	2	14	8	6
BAJA CALIFORNIA	26	—	4	16	6
BAJA CALIFORNIA SUR	1	—	—	1	—
COAHUILA	10	—	—	10	—
COLIMA	2	—	1	—	1
COLIMA	4	4	—	—	—
CHIAPAS	6	—	—	3	3
CHIHUAHUA	111	14	37	40	20
DISTRITO FEDERAL	8	—	5	3	—
DURANGO	230	30	44	126	30
GUANAJUATO	9	8	—	1	—
GUERRERO	62	2	33	21	6
MEXICO	20	4	5	9	2
MICHOACAN	13	—	1	4	8
NAYARIT	9	—	4	4	1
NUEVO LEON	1	—	—	1	—
PUEBLA	1	1	—	—	—
QUINTANA ROO	—	—	—	3	—
SAN LUIS POTOSI	3	—	—	—	—

MUNICIPIO DE RESIDENCIA ACTUAL Y LUGAR DE RESIDENCIA ANTERIOR	POBLACION QUE CAMBIA DE LUGAR DE RESIDENCIA	TIEMPO DE RESIDENCIA			NO ESPE- CIFICADO
		MEHOS DE 1 AÑO	DE 1 A 4 AÑOS	5 AÑOS Y MAS	
SINALOA	12	—	8	2	2
SONORA	8	—	1	7	—
TAMAULIPAS	13	3	4	3	3
VERACRUZ	3	—	—	2	1
ZACATECAS	12	2	2	2	6
	22	2	2	76	57

MUNICIPIO DE RESIDENCIA ACTUAL Y LUGAR DE RESIDENCIA ANTERIOR	POBLACION QUE CAMBIA DE LUGAR DE RESIDENCIA	TIEMPO DE RESIDENCIA			NO ESPE- CIFICADO
		MEIOS DE 1 AÑO	DE 1 A 4 AÑOS	5 AÑOS Y MAS	
SINALOA	12	—	8	2	2
SONORA	8	—	1	7	—
TAMAULIPAS	13	3	4	3	3
VERACRUZ	3	—	—	2	1
ZACATECAS	12	2	2	2	6
EL EXTRANJERO	269	64	72	76	57
NO ESPECIFICADO	151	23	33	95	—
VALLE DE GUADALUPE	517	115	132	183	87
AGUASCALIENTES	2	—	—	2	—
BAJA CALIFORNIA	7	1	1	3	2
COAHUILA	2	—	—	2	—
CHIHUAHUA	1	—	—	—	1
DISTRITO FEDERAL	15	4	—	6	5
DURANGO	2	—	—	2	—
GUANAJUATO	12	1	1	9	1
GUERRERO	1	—	1	—	—
MEXICO	37	2	11	16	8
MICHOACAN	30	—	11	15	4
NAYARIT	1	—	—	—	1
AN LUIS POTOSI	1	—	—	1	—
SONORA	3	—	—	3	—
TAMAULIPAS	1	—	—	1	—
VERACRUZ	8	6	—	2	—
ZACATECAS	3	—	1	2	—
EL EXTRANJERO	346	87	95	99	65
NO ESPECIFICADO	45	14	11	20	—
VILLA OBREGON	721	201	193	235	92
AGUASCALIENTES	8	—	2	6	—
BAJA CALIFORNIA	80	3	13	38	6
DISTRITO FEDERAL	20	3	2	8	7
DURANGO	3	—	—	3	—
MEXICO	4	2	—	1	1
MICHOACAN	2	1	—	1	—
NAYARIT	2	—	1	—	1
NUEVO LEON	3	3	—	—	—
SINALOA	5	—	2	—	—
SONORA	8	—	—	3	—
TAMAULIPAS	4	2	—	3	1
VERACRUZ	6	1	1	2	—
ZACATECAS	4	6	—	—	—
EL EXTRANJERO	24	1	6	17	—
NO ESPECIFICADO	531	169	159	128	75
	43	10	7	25	1

MUNICIPIO DE RESIDENCIA ACTUAL Y LUGAR DE RESIDENCIA ANTERIOR	POBLACION QUE CAMBIO DE LUGAR DE RESIDENCIA	TIEMPO DE RESIDENCIA			
		MENOS DE 1 -AÑO	DE 1 A 4 AÑOS	5 AÑOS Y MAS	NO ESPE- CIFICADO
YAHUALICA DE GONZALEZ GALLO	2 514	512	507	1 066	429
GUASCALIENTES	24	1	2	14	7
BAJA CALIFORNIA	122	10	12	76	24
BAJA CALIFORNIA SUR	3	—	—	3	—
COAHUILA	15	8	2	4	1
COLIMA	13	7	1	2	3
CHIHUAHUA	6	—	1	2	3
DISTRITO FEDERAL	25	1	3	13	8
DURANGO	8	—	—	6	2
GUANAJUATO	51	10	16	18	7
GUERRERO	6	2	1	2	1
HIDALGO	5	2	—	—	3
MEXICO	43	4	7	18	14
MICHOACAN	21	5	4	7	5
MORELOS	5	1	—	3	1
NAYARIT	41	4	16	12	9
NUEVO LEON	7	1	1	3	2
OAXACA	6	2	1	1	2
PUEBLA	3	—	3	—	—
QUERETARO	11	1	2	5	3
SAN LUIS POTOSI	9	—	1	8	—
SINALOA	39	3	1	19	16
SONORA	97	13	23	43	18
TABASCO	8	—	—	8	—
TAMAULIPAS	10	1	1	8	—
VERACRUZ	6	—	3	2	1
ZACATECAS	366	42	29	244	51
EL EXTRANJERO	1 206	337	302	320	247
NO ESPECIFICADO	358	57	75	225	1

T O T A L E S :

Población que cambió de lugar de Residencia
al Interior del País: 20,808.

Población que cambió de lugar de Residencia
al Extranjero: 14,209

No especificado: 5,571.

AGENDA DE JUNIO

- D. 3.- Jornada Mundial de las Comunicaciones Sociales.
L. 4.- Junta de Pastoral Litúrgica.
L. 4.- Reunión del Decanato de Atotonilco.
M. 5.- Junta de "Integración Pastoral", en el Seminario a las 10.30 (en punto). Todo el día.
- V. 8.- Reunión del Decanato de Arandas.
L. 11.- Reunión de los Decanatos de: San Juan de los Lagos, Tepatitlán y Yahualica.
- M. 12.- Junta del Consejo Presbiterial en Tepatitlán.
M. 13.- Reunión de los Decanatos de: Jalostotitlán y San Julián
J. 14.- Junta de Decanos en Capilla de Guadalupe. (Estudio de los "Estatutos de Decanos")
- D. 17.- Colecta de los Misioneros de Guadalupe.
M. 20.- Celebración del "Corpus Christi" en el Seminario, a las 11 a.m.
J. 21.- Jueves de "Corpus Christi".
S. 23.- Reunión de Pastoral Juvenil para preparar el Trabajo de Verano.
S. 23.- Fín de Cursos en el Seminario.
- D. 24.- Reunión familiar en el Seminario, a las 11 a.m.
L. 25.- Reunión del Decanato de Tepatitlán.
M. 27.- Reunión del Decanato de Lagos.
Días 27 de Junio al 1o. de Julio: Jornada Pre-Vida Religiosa.
- J. 28.- CONVIVENCIA DEL PRESBITERIO DIOCESANO, por el XII Aniversario de la Diócesis. Concelebración en Catedral, a las 11 a.m. Horario especial por la tarde.
S. 30.- Fecha tope para tener el "Vaciado de los datos de la Realidad", tanto a nivel Parróquia como a nivel Decanato.

Aviso: Cursos de Verano 1984.

La UNIVERSIDAD PONTIFICIA DE MEXICO invita a todas aquellas personas que deseen superarse en su formación religiosa, cultural, filosófica o teológica, a participar en los cursos de verano que serán impartidos por su claustro de profesores. Informes en: Victoria 98 Tlalpan. 14 000 México 22, D. F. Tel. 573-06 - 00.

- 1 .- Curso Básico General (Sagrada Escritura. Cristología. Moral. Filosofía Básica. Espiritualidad) Julio 2 - 27.
- 2 .- Curso Básico especial de Biblia. Julio 2 - 27.
- 3 .- Curso Básico especial de Dogma. Julio 2 - 27.
- 4 .- Teología de la Renovación en el Espíritu. Julio 2 - 3
- 5 .- Cursos de Liturgia. Julio 2 - 20 (En México y Durango).
- 6 .- Cursos de Derecho Canónico. Julio 2 - 20.
- 7 .- Curso de Historia de la Iglesia. Julio 2 - 20.

Curso de Medios de Comunicación Social para la Evangelización. Julio 16 al 3 de Agosto. Informes: P. Pedro Briseño. Apdo. Postal 69 - 766. 04460 México 21, D. F. Tels. 549 - 14 - 54 y 549 - 05 - 54.

RECORDAR FECHAS DE PRE-SEMINARIO:

Julio 5-14 Primer Pre-Seminario.

Julio 19-28 Segundo Pre-Seminario

JULIO 9-14 EJERCICIO ESPIRITUALES PARA SACERDOTES EN ATOTONILCO.

Exhortación de Nuestro Obispo.

En nuestra querida Diócesis de San Juan de los Lagos... Hemos tenido el propósito de continuar e intensificar el trabajo de pastoral orgánica que habíamos iniciado. Se ha buscado el fomentar el espíritu de equipo y de comunidad entre sacerdotes, religiosos y seglares. En muchas comunidades se ha avanzado notablemente en la búsqueda y en la formación de agentes de pastoral. Se ha luchado por la permanente formación integral del Presbiterio Diocesano. Se ha tratado de profundizar en el conocimiento de nuestra propia realidad y en la iluminación de ésta a la luz de la Palabra de Dios y de la Iglesia. Al mismo tiempo se continúa el empeño por abarcar los distintos campos de la Pastoral.

¿Podemos estar satisfechos de esto? ¿Nos atreveríamos a afirmar que vamos marchando en sintonía y al ritmo que nos marca la actividad intensa de la Iglesia Universal bajo la mano certera y decidida de Juan Pablo II? Debemos reconocer el esfuerzo que se ha realizado y los frutos que se han obtenido, con la gracia de Dios. Sin embargo, me parece que:

-mientras la mayoría del Presbiterio Diocesano ha hecho un hermoso y ejemplar esfuerzo por seguir los rumbos que va tomando nuestra pastoral diocesana, hay todavía quienes se encuentran instalados en sus propios criterios y modos personales de actuar;

-hay todavía quienes piensan en "su" obra, en "su" trabajo, sin tener en cuenta que esa obra o ese trabajo deben formar parte de la gran corriente que es la pastoral diocesana;

-la idea de una pastoral orgánica a nivel diocesano no ha llegado a descender a todos los estratos de nuestras comunidades parroquiales. Estas, entre otras, son carencias que a mi juicio podrían aún señalarse a nuestra pastoral diocesana.

(Extracto de la Exhortación Cuaresmal 1984).



Ntra. Sra. de San Juan de los Lagos
Patrona de la Diócesis Altea

PRESENTACION

La Diócesis de San Juan de los Lagos cumple 12 años de existencia el próximo día 29 de Junio (1972). Un signo de reconocimiento y de gratitud a Dios Nuestro señor y a la amable protección de la Sma. Virgen, será la Concelebración de todo el Presbiterio Diocesano, en torno al Obispo, en la Catedral Basílica de Ntra: Sra. de San Juan de los Lagos, el día 28 de Junio (11 a.m.).

La Diócesis está, desde hace 2 años, en proceso de formar planes pastorales a nivel parroquia, decanato y diócesis; planes que hagan más eficaz la acción salvadora de Cristo en esta porción de la Iglesia. Toda la Diócesis en este momento se encuentra aplicando las encuestas y realizando el «análisis de la realidad» a nivel parroquia y decanato.

Este es el primer paso indispensable de la planificación pastoral: detectar las manifestaciones de la acción salvadora del Señor, y también las situaciones de pecado.

Mucho está ayudando al conocimiento de esta realidad los «Cuestionarios Diocesanos que son, sobre todo, de carácter cualitativo.

A partir de este Boletín, empezarán a aparecer otros datos de carácter cuantitativo, que podrán complementar a los datos de la encuesta diocesana.

Son datos tomados del pasado «Censo Nacional de Población Y vivienda», realizado en 1980 (su publicación aparece por parte de la Secretaría de Programación y Presupuesto: 1984).

Se ofrecen con la limitación propia de estos censos y, además de los 4 años de diferencia; por tanto, la utilización de estos datos debe hacerse con esta advertencia. Además, los datos aparecen contabilizados - como es natural -, por Municipios.

La Diócesis está enclavada en 19 Municipios del Estado de Jalisco, pero toma parte también del Municipio de Encarnación de Díaz, (Parroquia de Santa María Transpontina y san. Sebastián); parte del municipio de Zapotlanejo (Vicaría de El Saucillo); parte de los municipios de Manuel Doblado y Purísima del rincón, del Estado de Guanajuato (Parroquia de Jalpa de Cánovas, Gto.) A la vez, cede a Guanajuato parte del municipio de Lagos de Moreno, y a la Parroquia de Zapotlanejo, parte del municipio de Acatic. Con

estas salvedades deben entenderse los «totales» que aquí aparecerán.

La ubicación, pues, de las Parroquias, Vicarías y Capellanías en los 19 Municipios, es la siguiente:

NOTA: Se anotan solamente las comunidades con Sacerdote.

- 1.- ACATIC: Parroquia de Acatic.
Vicaría de El Refugio (Parroquia de Tepetitlán)
- 2.- ARANDAS: Parroquia de Arandas.
Parroquia de San Ignacio Cerro Gordo.
Parroquia de Santa María del Valle (parte del Municipio de San Miguel el Alto).
Vicaría de Santiaguito.
- 3.- ATOTONILCO: Parroquia de San Miguel.
Parroquia de San Felipe de Jesús.
Parroquia de San Francisco de Asís.
Parroquia de Margaritas.
Vicaría de San Antonio de Fernández.
- 4.- AYOTLAN: Parroquia de Ayotlán.
Parroquia de La Ribera.
Parroquia de Betania.
Capellanía de Santa Rita.
- 5.- DEGOLLADO: Parroquia de Degollado
Capellanía de Huáscato.(Parroquia de Ayotlán).
- 6.- JALOSTOTITLAN: Parroquia de Jalostotitlán.
Parroquia de San Gaspar.
Capellanía de Teocaltitán.
- 7.- JESUS MARIA: Parroquia de Jesús María.
Parroquia de El Josefino.
Parroquia de San José de la Paz.
- 8.- LAGOS DE MORENO: Parroquia de la Asunción.
Parroquia de La Luz.
Parroquia de San Francisco Javier.
Vicaría de El Refugio.
15 Capellanías en la ciudad.
Parroquia de El Cuarenta.

9.- MEXTICACAN: Parroquia de Mexticacán.
Capellanía de El Santuario.

10.- SANDIEGO DE A: Parroquia de San Diego.

11.- SAN JUAN DE LOS LAGOS: Catedral Basílica.
Parroquia de san Juan Bautista
Parroquia de la Sangre de Cristo.
Parroquia de San José.
7 Capellanías en la ciudad.
(Parte de la) Parroquia de Santa María Transpontina.
(Parte de la) Parroquia de San Sebastián.

12.- SAN JULIAN: Parroquia de San Julián.

13.- SAN MIGUEL EL ALTO: Parroquia de San Miguel.
Vicaría de Mirandillas.
Parroquia de S. José de los Reynoso
(Parte de la Parroquia de Santa María del Valle).

14.- TEPATITLAN: Parroquia de San Francisco de Asís.
Parroquia de la Sagrada Familia.
4 Capellanías, en la ciudad,
Parroquia de Mezcala.
Parroquia de Pegueros.
Parroquia de Capilla de Guadalupe.
Parroquia de Milpillas.
Parroquia de San José de Gracia.

15.- TOTOTLAN: Parroquia de Tototlán.
Vicaría de San Agustín. (Parroquia de Tepatitlán).
Vicaría de El Saucillo.

16.- UNION DE SAN ANTONIO: Parroquia de Unión de San Antonio
Parroquia de Tlacuitapa.

17.- VALLE DE GUADALUPE: Parroquia de Valle de Guadalupe.

18.- VILLA OBREGON: Parroquia de Villa Obregón.
Parroquia de Temacapulín.

19.- YAHUALICA: Parroquia de

Yahualica.

Parroquia de Huisquilco.

Parroquia de Manalisco.

Los cuadros que aparecerán en el BOLETIN DE PASTORAL serán los siguientes:

Cuadro No. 1: población por municipios (hombres y mujeres) y tamaños de las localidades.

Cuadro No. 2: Promedio de hijos nacidos.

Cuadro No. 3: Población Total por municipios de residencia y lugar de nacimiento.

Cuadro No. 4: Población que cambió de residencia

Cuadro No. 5 Población económicamente activa: Ocupación principal.

Cuadro No. 6: Población económicamente activa: Según posición en el trabajo.

Cuadro No. 7: Población económicamente activa: Ingreso mensual.

Cuadro No. 8: Vivienda: Según número de ocupantes

Cuadro No. 9: Vivienda: Tipo de tenencia, tipo de cocina y combustible para cocinar.

Cuadro No. 10: Estado civil: Casado, (al civil, por la Iglesia), unión libre, divorciado, viudo.

Cuadro No. 11: Religión: Católico, Protestante, Ninguna.

Cuadro No. 12: Población infantil (6-14): saben (o no) leer Y escribir.

Cuadro No. 13: Población de 15 años en adelante: Alfabetos, analfabetos.

Cuadro NO. 14: Población de 6 años y más, según grado de instrucción.

Estos datos ayudarán en buena parte a tomar conciencia de la situación diocesana en cuanto a emigración trabajo, matrimonio, religión, vivienda y educación; lo cual, junto con la problemática manifestada por la Encuesta Diocesana», servirá de base para la reflexión en las próximas «Semanas de Pastoral (Agosto y Septiembre que tendrán como tema de estudio: 'La Pastoral Social de la Iglesia

Aparecen también en este BOLETIN 2 artículos más:

El primero es una descripción de la Diócesis Y su problemática de la emigración. Es un trabajo

elaborado hace 9 años, que aún conserva todo su valor esencial.

El segundo trabajo es una aportación del Equipo Diocesano de medios de comunicación. Es oportuno este informe para conocimiento de cuantos conformamos esta Diócesis. Puede aprovecharse la ocasión que presta la celebración mundial de la «Jornada de los Medios de Comunicación».

Que la situación diocesana en cada parroquia y decanato siga siendo estudiada a conciencia, conocida por todos, reflexionada por todos y hecha oración ante el Señor, como punto de arranque para una buena planeación pastoral.

Se han acordado las siguientes fechas para el trabajo pastoral que se está realizando en la Diócesis:

Mayo 31: Fecha tope para la aplicación de los «Cuestionarios para el análisis de la realidad en las parroquias Los cuestionarios contestados deben archivar en las Parroquias.

·Lo que va a ser manejado a nivel decanato y diócesis será el «vaciado de esos datos».

Junio 30: Fecha tope para tener el «vaciado de los datos» tanto a nivel parroquia como a nivel decanato. Los animadores de la Pastoral en los Decanatos ofrecerán capacitación a los Sacerdotes del Decanato ya los grupos parroquiales sobre el Vaciado de datos.

NOTA: Todo el tiempo de Julio - Agosto, hasta la realización de las:» Semanas de Pastoral» se utilizará para la «Interpretación de los datos», tanto a nivel parroquial como decanal.

LA DIOCESIS ALTEÑA Y LA EMIGRACION

Trabajo presentado por el Sr. Pbro. D. José Gutiérrez en el II encuentro México Norteamericano celebrado en la ciudad de México del 21 a l 24 de Abril de 1975.

En homenaje que la diócesis de San Juan de los Lagos ofrece a quien fuera responsable de la pastoral social.

Excelentísimos Señores Obispos,

Hermanos sacerdotes,

Religiosos,

Hermanos todos en el Señor:

Traigo para todos ustedes, un saludo de la

Región de Los Altos, Diócesis de San Juan de los Lagos, región bravía e inhóspita, pero noble, otrora la de la Gesta Heroica. Tierra de leyenda, pero viva y palpitante en la hora actual, de opciones y definiciones. La que ha poblado, con su éxodo, las praderas y las fabricas de nuestros hermanos los vecinos del norte. La que ha fincado parte de su desarrollo en algunas zonas en el fluir constante de los viajes de sus hombres a trabajar mas allá de sus fronteras, creando así una economía que comienza a germinar. La que ha dejado como herencia en el suelo vecino, el amor de sus nietos, en familias establecidas allí y que no han regresado a esta tierra; porque allá se han sabido crear una vida y un porvenir. La que ha recibido por sus emigraciones, (un poco en broma) epítetos, para algunos de sus pueblos, como el de Pegueros, California. Poblaciones enteras que emigran año por año a trabajar allá, a dejar con el sudor de su frente noble, el trabajo que enriquece y que hace grande. Pegueros, Jalostotitlán, San Gaspar, Mezcala, Tlacuitapan y otras, San Juan mismo, han sabido del éxodo de sus hijos los han visto partir y regresar también; en un ir y venir que es como una vocación; para muchos es ya labor obligada, imperiosa, de tradición diría, vocación impuesta por las circunstancias duras y difíciles de esta misma tierra que nada ofrece, por las promesas nunca cumplidas, por los proyectos que nunca se realizan, que nunca llegan a concretarse.

La tierra que más hombres ha visto partir a los Estados Unidos de América.

La tierra que mas gente tiene allende !as fronteras del Bravo.

De esta tierra y de su problema concreto quiero hablar a ustedes.

Soy el primero en comprender que este trabajo es parcial, apresurado y esquemático

«DEL PROBLEMA DE LOS TRABAJADORES DOCUMENTADOS Y NO DOCUMENTADOS DE ESTA REGION DE LOS ALTOS EN LOS E.U. DE A.

· Al hablar a ustedes exclusivamente de la Diócesis de San Juan de los Lagos en la Región de Los Altos, no pretendo circunscribir el problema específicamente a esta Diócesis; por el contrario considero que este problema lo están padeciendo las Diócesis de Zacatecas, San Luis Potosí, Durango, entre otras, pero no voy a hablar sino

del problema de la Región de los Altos; porque es el que conozco, pero considero que los problemas de otras diócesis son similares a este.

CARACTERISTICAS DEL ALTEÑO.

Intento definir al alteño. Pocos rasgos, no sociológicos sino humanos: El alteño es laborioso y tenaz, con un profundo sentido del ahorro. Sólo él ha podido amar esta tierra inhóspita en muchas áreas y quedarse en ella. A veces se aleja apremiado por su pobreza, pero siempre regresa. De una gran iniciativa: ahí donde la tierra es imposible de cultivar provechosamente, si no es la agricultura, entonces que sea la ganadería y con trabajos infinitos; porque tiene que traer los forrajes de otras partes: ha creado las bases de una ganadería eficaz; para hacer pensar a los técnicos que podrían crear en la zona Alteña la más importante cuenca lechera de América Latina. Tiene un arraigo vigoroso a su tierra, a sus cosas y a sus costumbres. La tierra alteña es una de las de más alto precio en su venta. En contadas ocasiones se deshace de su pequeña propiedad, y si emigra, lo hace para conservar su patrimonio que es su tierra. Debo advertir que en ninguna Otra parte de México está tan dividida la propiedad, en ninguna otra parte existe este minifundio.

El Alteño es conservador e individualista. No cambia ni sus costumbres, ni sus métodos de cultivo, ni los instrumentos de

Labranza; porque son la herencia de sus mayores, ni los cultivos mismos que siempre ha realizado. Dificultad insuperables en ocasiones, para hacerle comprender la necesidad de diversificar cultivos, la introducción de la técnica, el empleo de fertilizantes. Pero no tan cerrado que cuando ve experimental mente la eficacia de los nuevos métodos de siembra, de manera practica, no sea el primero en usuarios.

Conserva su individualismo tenazmente. Dificultad enorme para asociarse a otros. ¿ es desconfianza? ¿ o es la experiencia cruda de lo que ha vivido? ¿ Resultante, quizá, de promesas no cumplidas? Tal vez todo. Cree en refranes como los siguientes: « Más vale sólo que mal acompañado» ‘ Las yuntas se ahorcan», y otros más.

Resultante de todo esto es la desconfianza que tiene ya casi para todo. Y desgraciadamente a veces, también para todos No quiere creer ya en

nada a veces, y tratándose de promesas, en nadie. Engañado frecuentemente, por siglos ha recibido pro mesas de ayuda y al final le han dejado sólo con sus problemas.

Finalmente tiene un gran amor por la familia: para el alteño la familia es una de las instituciones más fuertes que existen; este amor por los suyos lo lleva a extremar su hombría?, a defender a los suyos, a fortificar su unidad familiar.

Toda esta problemática tal vez tenga su explicación en su profundo sentido religioso.

DESCRIPCION DE LA TIERRA:

Una Diócesis con 600,000 habitantes.

En una extensión de 12,410 kilómetros cuadrados,

agrícola substancialmente.

Sin industria importante. A no ser los intentos de pequeñas industrias, casi familiares, que se realizan en la región.

Al norte donde se encuentra el mayor centro de población: Lagos de Moreno con 70,000 habitantes, las tierras se transforman a base de pequeñas presas y se crean praderas artificiales y huertos de frutales, aunque en pequeña escala. Pero es solamente una pequeña franja. De nueva cuenta aparece la tierra erosionada con intentos de siembras de maíz y lo demás depresiones rocosas, vegetación raquítica, nopales, huizaches y rocas, muchas rocas. Y así hasta llegar a San Juan, cabecera de la Diócesis. Esta zona de la región tiene una temperatura media de 18.6 grados centígrados y con una precipitación fluvial de 696.7 milímetros. Tierras de carbonato de calcio en su mayoría.

En San Juan, como dije, está la cabecera de la Diócesis, con una población siempre creciente, con un fuerte comercio. Ciudad señorial con un fuerte sabor colonial. Con su bello Santuario Catedral. Lugar de Peregrinaciones constantes. Ciudad de consumo porque en ella desembocan, para su venta, las artesanías de la región y de muchas otras partes aledañas a ésta, Tlacuitapa, San Julián y Sta. Ma. Transpontina.

Rumbo al sur, Jalostotitlán, San Miguel el Alto, Sta. Ma. del Valle, Valle de Guadalupe, Pegueros; pero dejamos atrás, al norte, San Julián, San Diego, Unión de San Antonio. Y en terrenos de Guanajuato, Jalpa de Cánovas con sus nogaleras. En todos estos lugares, menos Jalpa de

Cánovas, has escasas tierras laborables hasta llegar a Tepatitlán. A la derecha, viniendo del norte, en dirección de Pegueros, Cañadas y Temacapulín con su balneario de aguas Sulfurosas usadas desde antiguo como remedio para los males de la sangre. Ambas se esconden en su ostracismo. Tepatitlán, ciudad en expansión constante, con crecimiento demográfico notable como San Juan de los Lagos, Lagos de Moreno, San Miguel el Alto; porque ahí se refugian las familias campesinas que abandonan el campo por incontable, y porque en el campo no hay trabajo durante todo el año; sino solamente en la temporada de siembras (emigraciones internas). Y aquí comienzan los problemas, el habitacional y el trabajo. Y surge pavoroso, el abandono del campo.

A la derecha de Tepatitlán, viniendo siempre del norte al otro lado del barranco en cuyo fondo serpea inútil, por desaprovechado, el río Verde, Yahualica, Huisquilco, Manalisco, y Mexxicacán, que esconden su prestancia, comunicadas la carretera alteña por una ruta pintoresca y peligrosa.

Desde Tepatitlán, siempre caminando al sur, hay una franja de tierra rica en componentes de hierro que la coloran de rojo. Es tierra más productiva. Rumbo al sur, el cerro Gordo, atalaya y vigía de la región; a sus flancos los caseríos de San Ignacio, San José de Gracia y más adelante asomándose al plan, peligrosamente, San Francisco de Asís. Pequeñas poblaciones que trabajan al máximo y que han encontrado la fórmula mágica para constituir en la región una de las zonas más productivas de maíz, con su fertilización y mecanización de la agricultura. Dejamos atrás, a un lado de Tepatitlán, al este, Capilla de Guadalupe, la comercial, con sus tiendas y escaparates, y más al este, en la misma línea Arandas, la ciudad de las artesanías, de los pequeños talleres en donde se fabrican calzado, zarapes, dulces, juguetes también aventajada en su producción de maíz y frijol. Colindando con Arandas, Jesús María y El Josefino de Allende.

Ya al final a la izquierda completamente colindando con Michoacán, Degollado, con su artesanía de alfarería. Ya en la tierra baja en el plan como acostumbran decir, Ayo el Chico, Atotonilco y Tototlán; y unidas a estas, Margaritas, Betania, y La Ribera; Ayo el Chico, productora de cítricos, jícamas, etc. Atotonilco con su abundancia de agua, su balneario 'Los Chorritos

y sus huertos de naranjos (ahora convertidos en huertos de limos, por la mosca. Prieta fue llamada alguna vez el Vergel de Jalisco, y Tototlán ambas con sus siembras, de garbanzo, de sorgo, de trigo, aunque en pequeña escala señalan la Única zona fértil de la Diócesis, y marcan la frontera misma y propiamente también de la zona alteña.

SIGNO DE LA TIERRA ALTEÑA: LA CARENCIA DE AGUA.

Sequías prolongadas. Sufrimiento atroz de personas en el estiaje, y también de ganados. Suelo rocoso como en Capilla Guadalupe, en donde se perforó un pozo a la profundidad de 400 metros en roca viva, costosísimo.

Del norte al sur y del oriente al poniente de la Diócesis, lo mismo en las cumbres que en las llanuras, en los flancos de las montañas y en los valles, se dispersan las 118,000 casas de los ranchos. Porque son 118,000 las familias en donde el sufrimiento es más atroz. Por la sequía cuando carecen de agua y por la falta de trabajo; porque después de la siembra y la cosecha no hay trabajo. Algunos son pequeños propietarios, 20, 30 o 40 hectáreas señalan la propiedad. Son patronos. Estos dan 4 u 8 hectáreas a algún trabajador que siembra la tierra a medias. Estos son los medieros. Ambos son pobres. A veces se ayudan. A veces los patronos residen en otros lugares. En el norte de la Diócesis, donde esta toca la región de Guanajuato, todavía impera el sistema de las antiguas haciendas. Surgen allí los abusos. Existe un coloniaje en pequeño. Un racismo atroz. Salario de hambre. Un cacicazgo encubridor y amparador de injusticias. Despidos. Amenazas. Miedo de parte de los trabajadores, que se niegan a hablar de la injusticia que padecen, del hambre que sufren.

En la franja de tierra roja, surgen, en cambio, pueblos que se ayudan; fraternidades que van creando un destino común. Hombres que luchan Codo con codo, se ayudan, se promueven, se unen: San Francisco, San Ignacio, etc.

Y de esas 118,000 casas, de esas 118,000 familias salen la mayoría de los hombres que marcan la ruta hacia el Norte; las que han formado una huella profunda; con documentos y sin documentos (legales' o ilegales) crean el EXODO que puebla California, Texas, hasta Chicago. Van en busca de lo desconocido muchos; de lo ya sabido y vivido otros; algunos volverán plenos de

fe a crear aquí en la propia tierra un pequeño patrimonio con lo que ganaron allá; otros solamente volverán a gastar lo que ganaron hasta agotarlo y de nueva cuenta emprenderán el camino se van sin documentos, van a engrosar las filas de hermanos nuestros que deambulan en escondrijos, ocultos por miedo a la «Migra 4 como ellos dicen; pero no tan ocultos que alguna vez no sean de los que aumentan los grupos de mexicanos encerrados., como ellos dicen; en el «corralón» o en las cárceles.

MATERIA PRIMA A EXPLOTAR Y POSIBLES FUENTES DE TRABAJO

En la región de Los Altos, se producen diariamente alrededor de los 500,000 litros de leche de buena calidad. Solamente en la zona de San Juan de los Lagos, hay' una pequeña pero productiva cuenca lechera que arroja diariamente 120,000 litros de leche. Todo este potencial lechero podría industrializarse, pero en una industria que poseyeran y manejaran los alteños.

Cuando se pensaba crear -la cuenca lechera en la región de Los Altos, se creía que Podría llevarse a cabo su realización, por esa dedicación del alteño a la ganadería. Aunque algunos lo hagan en pequeña escala, hay otros que cuentan' con establos bien acondicionados y productivos. Ellos mismos, en la zona de San Juan, promovieron el año pasado un curso de inseminación artificial, que les ha servido para producir más ganado lechero

El alteño, con un cariño inmenso, durante toda su vida se ha dedicado al ganado, y en cada casita de las 118,000 que componen los ranchos, hay por lo menos una o dos cabezas de ganado con las que la familia se ayuda en su raquítica economía; de esta manera puede proporcionar leche a sus hijos y vender el excedente a las compañías pasteurizadoras o industrializadoras de leche que en sus enormes pipas la recogen en toda la región.

En el plan de la cuenca lechera se pensaba que los alteños se unieran en Sociedades DE CREDITO que refaccionadas por el banco respectivo, tomaban como garantía del préstamo que les iba a hacer, el ganado mismo o los implemento que se iban a adquirir y aumentarían la Producción de leche y la mejorarían en calidad. Estas mismas sociedades de crédito unirían a los alteños y los ayudarían a trabajar juntos. Estas sociedades se formarían en cada municipio o en

cada pueblo y la unión de todas las sociedades, trabajando juntas, con cambios de experiencias y tecnología formarían la soñada cuenca lechera de la Región Alteña. El alteño, con la experiencia que tiene por haber trabajado durante largos años con ganado vacuno, podría salir adelante incrementando la producción de leche en favor de la República entera y proporcionaría una leche de calidad internacional que podría competir con la mejor leche del mundo. Desgraciadamente todo se vino abajo cuando comenzaba a operar; pero hay intentos de volver a este proyecto que no se ha abandonado del todo. Esto ayudaría al alteño a mejorar enormemente su economía; al mismo tiempo abriría fuentes de trabajo en todas partes.

Por toda esta existencia de ganado vacuno en la región, hay pieles suficientes para una curtiduría - tenería en grandes, o para una fábrica de calzado.

Así como en cada una de las 118,000 casas de los ranchos hay una o dos cabezas de ganado vacuno, así también casi en todas hay un cerdo o dos. Hay un pueblo: San Julián, en donde gran parte de sus habitantes se dedican a la cría y engorda de cerdos; por lo general los venden a la capital. Ahí podría instalarse una empacadora de carne de cerdo; o bien industrias en cada familia que elaboraran carnes frías y buscar mercados para los productos a nivel nacional.

En dos municipios de la región: San Miguel el Alto, y Yahualica, hay cantera de muy buena calidad, de un bello color rosado que se puede explotar.

En la Zona de San Juan de los Lagos hay rocas que contienen un alto porcentaje de cal y que podrían explotarse en beneficio del mercado de la construcción en el Estado,

En algunos municipios como Tepatitlán, Pegueros, Valle de Guadalupe, Jalostotitlán, San Juan de los Lagos y Lagos de Moreno hay gallineros con una abundante producción de huevo, Se podrían instalar una deshidratadora, una calcificadora o una elaboradora de embutidos.

Hay una variedad inmensa de artesanías en la región. Comenzaré por los bordados: la mayoría de las muchachas de la región, para ayudar al sostenimiento de su propia casa o para su vestuario, bordan, deshilan, estampan y crean verdaderas maravillas. Desde la más sencilla toalla de manos, hasta la mantilla estilo español que imitan o a veces superan por su originalidad.

Dulces de leche principalmente, pero también de guayaba, de coco, curtidos variados y una gran variedad de dulces de todas clases sabrosos y ricos. Obreros de arte, sillas de montar, fundas para pistolas, velices y petacas en Piel, sarapes de lana tejidos en telares primitivos, realizados a mano con una gran paciencia; calzado, telas y muchos objetos de arte valiosos y originales.

En la tierra roja se produce en colinas y laderas principalmente, el agave para la fabricación de tequila. Así en Atotonilco, en Arandas, En Tepatitlán y en otros lugares hay destilerías de este producto. El agave puede, inclusive, servir para la fabricación de un azúcar.

¿ QUE ESTA HACIENDO PASTORAL SOCIAL ACTUALMENTE?

Crear conciencia, ante todo, de la dignidad de cada uno. Dice el Documento de los Obispos de México (El compromiso cristiano ante las opciones sociales y la política) «Pedimos, pues a los que buscan auténticamente un cambio social, que observen este respeto a nuestro pueblo y en especial a los que todavía no pueden hacer oír su voz. La realidad de un pueblo que ha sido sometido a tantos engaños no debe hacer desesperar ni inducir a buscar la solución en la imposición de nuevas formas de pensar y convivir».

«Camino firme de construcción en la obra paciente de concientización en a fe, con gran espíritu de comprensión y caridad *La caridad es paciente, no se irrita, es respetuosa, todo lo cree, todo lo espera, la caridad cree en el hombre y aguarda, con segura confianza el cambio del hombre; la caridad cree en la fuerza de ella misma, en el poder de la verdad y en la libertad responsable del hombre». (Hasta aquí el documento). Hay que hacerles saber a todos que no basta derrotar el hambre. Es preciso construir un mundo donde el hombre pueda vivir una vida permanentemente humana.

Enfrentar al hombre con su propia realidad, ayudarle a descubrir toda la riqueza de este suelo, escondida en la costra de una improductividad aparente. Reflexionar conjuntamente con ellos y encontrar los medios para que el hombre viva mejor.

Nos ayudan las Cooperativas. No voy a hablar de ellas, espero que ustedes me permitan presentar una experiencia reveladora.

Todos los que están convencidos de la

necesidad de arboles, en la zona, industrializables unos como el eucalipto, o simplemente de ornato, o bien frutales si tienen agua, están pidiendo con insistencia árboles. Vamos todos a emprender una reforestación general de la Región. Frutales en donde haya agua, Para esta tarea la S.A.G. nos asesora a través de sus técnicos esperamos contar con nuestros propios viveros, ahora solamente tenemos viveros de crecimiento; pero vamos a tener viveros de producción frutales propios de la región. Estamos interesando a todos; hemos llegado a la reflexión en grupos de que podemos instalar viñedos, si formamos grupos podemos perforar pozos; un grupo ha llegado a la conclusión de que puede, inclusive, comprar en cooperativa, su propia maquinaria para la perforación de pozos

Tenemos encargado fertilizante, no lo hemos recogido porque aún no está completa la fórmula. Ayudará a campesinos en pequeño y de tierras más pobres que deseen sembrar estimulados por las experiencias obtenidas en algunas partes. Estímulo para la experiencia de huertos familiares para el mejoramiento de la propia alimentación.

Como proyecto que no hemos concretado, pensamos Crear Unidades Agropecuarias en toda la región con las siembras propias del lugar. En algunas habrá praderas artificiales, frutales como olivos, vides, aguacates, cítricos, especies menores: conejos, codornices, abejas. En otras siembras mejoradas de maíz para silos, etc.

También, como un proyecto, el fomento y creación de pequeños bordos en las zonas mas áridas'

Para las unidades agropecuarias, tratamos de que sean los jóvenes de la zona los que las realicen bajo la dirección de técnicos; los jóvenes son los mejores elementos, en la familia para el cambio, es decir, los jóvenes quieren experimentar, quieren diversificar cultivos; tienen un gran deseo de mejoramiento. Y nosotros confiamos en ellos.

Pero todo esto nos lleva a considerar nuestras grandes necesidades. Antes de exponerlas, reflexioné mucho y al final me decidí a hacerlo; porque para nosotros que estamos viviendo el drama doloroso de nuestra gente, es una experiencia, la que afrontamos una experiencia de fe, cuando a veces sentimos la incertidumbre y la desconfianza, pero nos alienta el pensar que en esa pobreza compartimos la vida misma del

alteño y sentimos en carne viva su necesidad, esa necesidad que le obliga a emigrar y nos decimos; Tenemos que salir adelante; porque es tiempo de crear un México mejor, un México mas grande, mas humano mas cristiano.

Necesitamos maquinaria agrícola.

Maquinaria para construir bordos.

Asesoría técnica para una oficina de información sobre Migración.

Esta maquinaria aunque sea usada. Necesitamos el apoyo moral de todos ustedes para una labor eminentemente humana, eminentemente cristiana.

Y finalmente termino diciendo: No es cierto que emigrar a los E.U. sea para el alteño como una Vocación, dejando abandonado el campo, su familia y sus cosas. La verdadera vocación esta en la entrega a esta tierra que el alteño ama y que actualmente con su problemática, es como un reto a su creatividad, su Iniciativa y a su gran espíritu de trabajo.

México, O. F., Abril 23 de 1975.

P. José Gutiérrez C.

EQUIPO DIOCESANO DE MEDIOS DE COMUNICACIÓN SO- CIAL

Uno de los retos planteados a la evangelización actual es el bombardeo de informaciones que recibe el hombre de hoy, por la comunicación social tan desarrollada técnicamente, pero con un precario o casi nulo uso pastoral.

En nuestra Diócesis se va conformando ya un equipo de Medios de comunicación Social, que pretende: impulsar el uso de aquellos medios que tenemos al alcance, concientizar a quienes trabajan en este ramo (periódicos, revistas, radiodifusoras) de su acción apostólica, y proporcionar algunos recursos.

El encargado del equipo de Medios de Comunicación Social en la Diócesis es el P. Andrés González González, quien ha ido invitando a otras personas, tanto sacerdotes como seglares, para ir integrando dicho equipo, que tendrá dos ramos: prensa y radio.

Las dos primeras reuniones fueron, con el Señor Obispo, para fijar unos objetivos y direcciones (aunque con el tiempo, la marcha de las cosas nos va haciendo ver las cosas de un modo más objetivo y claro). Ha habido otras dos

reuniones por cierto pobres en asistencia para formalizar el equipo y sus encuentros, y arrancar ya una acción. De la última de dichas reuniones ofrecemos a ustedes una breve reseña.

En uno de los salones parroquiales de San Julián, Jal., el pasado 2 de mayo nos reunimos, con el intento de estructurar mejor el equipo, retomar algunas iniciativas, y preparar la Jornada de las Comunicaciones Sociales.

Para motivarnos, se leyeron primero dos homilias que fueron pronunciadas en la VII Asamblea de Medios de Comunicación realizada en México. Mons. Talamás nos invitaba a imitar la mentalidad de cambio que tuvo María ante la Anunciación, en nuestra evangelización actual, que requiere poderosamente de los medios de comunicación social. Mons. Aguirre, cuyo texto vale la pena leer directamente insistía en que Cristo nos necesita, con nuestro pobres medios que son fecundados por la potencia del Espíritu Santo, sin cual no hay evangelización.

Enseguida nuestra reunión se centró en dos partes:

- 1.- En base a una lista de políticas a seguir que aportaron los participantes en la Asamblea Nacional, fuimos haciendo comentarios relativos al equipo diocesano animador que formamos y a nuestras actividades.
- 2.- Tras un receso, nos fijamos algunas actividades concretas a realizar.

Van, para ustedes, unas pinceladas de su contenido:

1) INTEGRACION DEL EQUIPO ANIMADOR.

a) Ante la necesidad de cargos internos, se nombró por lo pronto vocal y secretario, cargos que ocupan el P. Enrique González y el P. Francisco Escobar respectivamente.

b) Formación. Vimos la necesidad de estudiar los documentos de la Iglesia sobre la Comunicación Social. Ante la Necesidad de una mejor formación y capacitación técnica, tanto de nosotros como de los comunicadores, se sugirió una convivencia con algún profesional, así como aprovechar alguna reunión de todo el presbiterio, y recordamos que ya se le había sugerido al Señor Obispo que alguien se capacitara en Ciencia de la Comunicación.

Para comenzar una promoción del DIC

documentación Información Católica), lo recibiremos los miembros del equipo, y de ahí buscaremos suscriptores a dicha publicación nacional. Cuando haya reuniones regionales se dará aviso para que asista alguien mis que pueda.

c) Creación de un fondo económico. El coordinador del equipo aclarará con el señor obispo la administración de la colecta del domingo 3 de junio en favor de las comunicaciones sociales, precisando el porcentaje o presupuesto para los gastos y proyectos del equipo.

d) Intercambio de noticias. Es conveniente comunicar a las parroquias lo que se está haciendo, y dar alguna reseña en el boletín diocesano de nuestras reuniones, las cuales creemos convenientes que fueran generales mientras el equipo se afianza.

e) Oficina de Prensa. Es el proyecto de tener un centro donde llegue la información, donde haya recursos de comunicación, y donde pueda haber intercambio de material con otros centros. El primer aspecto sería buscar el lugar, la necesidad de personal y la atención del equipo animador.

Se intenta comprar un offset para impresión, y un equipo de grabación, con el fin de iniciar nuestro propio banco de comunicaciones:

f) Organización de la Semana de las Comunicaciones. A nivel regional se está elaborando algún material, y nosotros también elaboraremos algo, y lo daremos a los sacerdotes en la reunión del 22 de mayo.

g) Comunicación con otros organismos diocesanos pastorales. Como los medios de comunicación social están en la línea de los recursos pastorales, suponen un plan orgánico de pastoral diocesana, que por ahora no existe aún.

II.- PRESENCIA EN LOS MEDIOS DE COMUNICACION.

En la Diócesis no tenemos acceso a grandes centros de comunicación, sino que recibimos de otros lugares, pero si está al alcance una influencia en los comunicadores.

a) ES preciso ir entrando en comunicación con los que escriben en periódicos o laboran en radiodifusoras. Anualmente se celebrará por ellos, sus familias y sus difuntos, una Misa, cuya fecha después precisaremos.

b) De Parte de la Oficina de Prensa se manifestaría de alguna manera un

acompañamiento en los momentos importantes de los periódicos o radiodifusoras (aniversarios, etc.)

c) Los comunicadores, mediante nuestra acción deben sentir la importancia de las funciones que desempeñan en la construcción del mundo, y de su misión evangelizadora.

Quedó en proyecto organizar algún minicursillo con asesoría del equipo regional, y el envío de información diocesana a DIC.

Esperamos que esta información les motive en su trabajo pastoral y despierte su interés por nuestras actividades que comienzan apenas a gestarse. Muchas gracias.

El segundo trabajo es una aportación del Equipo Diocesano de Medios de Comunicación. Es oportuno este informe para conocimiento de cuantos conformamos esta Diócesis. Puede aprovecharse la ocasión que presta la celebración mundial de la «Jornada de los Medios de Comunicación»

Según estos datos de 1980, en la Diócesis aparecen:

4 Poblaciones de 20,000 a 50,000:

Atotonilco el Alto.

Lagos de Moreno.

San Juan de los Lagos.

Tepatitlán.

1 Población de 15,000 a 20,000:

Arandas.

3 poblaciones de 10,000 a 15,000:

Jalostotitlán.

San Miguel el Alto.

Yahualica.

7 Poblaciones de 5,000 a 10,000:

Acatic.

Ayotlán.

Capilla de Guadalupe.

Degollado.

San Ignacio Cerro Gordo.

San Julián.

Tototlán.

7 Poblaciones de 2,500 a 5,000:

La Ribera.
Mexticacán.
Pegueros.
San Diego de Alejandría.
San Francisco de Asís.
San José de Gracia.
Unión de San Antonio.
5 Poblaciones de 2,000 a 2,500:
Betania.
Capilla de Milpillas.
Santa María del Valle.
Valle de Guadalupe.
Villa Obregón.
15 Poblaciones de 1,000 a 2,000:
E1 Cuarenta.
E1 Saucillo.
Huisquilco.
Jesús María
Josefino de Allende.
Manalisco.
Margaritas.
Mezcala.
San Agustín.

San Antonio de Fernández.
San Gaspar.
Santa María Transpontina.
Santa Rita.
San Sebastián.
Tlacuitapa.
8 Poblaciones de 500 a 1000:
E1 Refugio (Acatic)
E1 Santuario (Mexticacán)
Huáscato.
Mirandillas.
San José de la Paz.
San José de los Reynoso.
Temacapulín.
Teocaltitán.

TOTALES: En 1980 el promedio fue de 3.4 en la Región Alteña, siendo la más baja 3.1 (Yahualica) y 3.2 (Jalostotitlán,

San Juan de los Lagos, San Miguel el Alto, Tepatitlán y Valle de Guadalupe); y la más alta (Jesús María 3.6 Ayotlán).

E1 promedio Estatal ese año fue de 3.0 (Guadalajara: 2.7 Atemajac de Brizuela y Chiquilistán: 3,9).